

Boletín de predicción climática y recomendación sectorial

Para planear y decidir

CONTENIDO

JUNIO 2025

- Seguimiento al sistema océano – atmósfera.

JULIO – SEPTIEMBRE | 2025

- Predicción climática de escala global.
- Predicción climática de la precipitación.
- Predicción climática de las temperaturas extremas.
- Predicción hidrológica, estado de los suelos y probabilidad de amenaza por deslizamientos e incendios de la cobertura vegetal.
- Recomendaciones.

La Predicción Climática generada por el IDEAM se basa en el análisis de modelos procedentes de los centros internacionales y de la discusión nacional del Comité de Predicción Climática.

Este producto es útil para tener una referencia de corto y mediano plazo en la escala climática, por lo que es necesario aclarar que no considera eventos extremos puntuales y de corta duración.

Publicación N° 365
Julio de 2025



Boletín de predicción climática y recomendación sectorial

Para planear y decidir

Seguimiento – julio de 2025

La Temperatura Superficial del Mar (TSM) en la franja ecuatorial del océano Pacífico se registró dentro del rango neutral en su *lado frío* alrededor de la cuenca central (EN 3 – EN 3.4) y en su *lado cálido* en los extremos oriental y occidental (EN 4 y EN 1+2). En subsuperficie se registró el progreso de las aguas cálidas hacia la cuenca oriental, alcanzando la superficie entre los 140°W y 90°W, al tiempo que, permaneció el enfriamiento de un núcleo de poca extensión que se ubica cerca a la costa suramericana alrededor de los 50 metros de profundidad. En niveles bajos de la atmósfera (850 hPa) los alisios fluyeron dentro del comportamiento habitual. En altura (200 hPa) las anomalías del oeste continuaron dominando la mayor parte de la cuenca ecuatorial. La convección alrededor de la Línea de Cambio de Fecha se registró normal.

En la mayor parte del océano Atlántico tropical se observaron temperaturas dentro de valores normales y con anomalías de hasta +/- 1.5 °C.

Predicción Climática

El Ideam informa que la dinámica oceánica y atmosférica reflejó condiciones características de la fase neutral durante julio. En este contexto, las variaciones climáticas del país serán moduladas en gran medida por las oscilaciones intraestacionales y la dinámica de los sistemas típicos de la época del año - *como el paso de ondas por el Atlántico*.

Las salidas de los modelos indican que los acumulados de lluvia se mantendrán dentro de valores normales y por encima de esta condición en amplias extensiones del territorio nacional durante el trimestre julio-septiembre.

Las temperaturas extremas se estiman entre valores normales y anomalías positivas/negativas alcanzando +/- 1.0 °C.

El Ideam hace un llamado a la comunidad para atender recomendaciones sectoriales derivadas de la predicción climática, de tal manera que puedan tomar decisiones climáticamente inteligentes.

PRECIPITACIÓN

Mapa 1

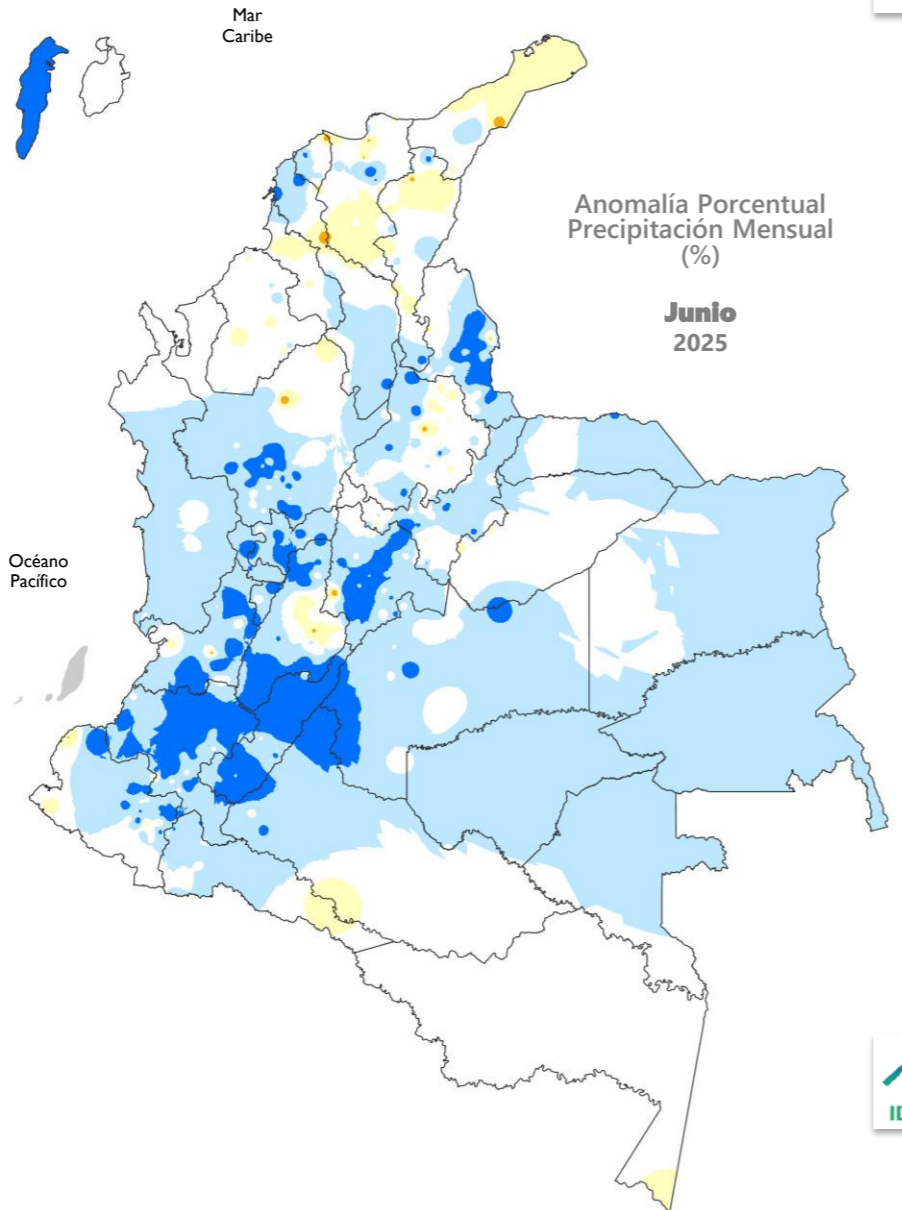

Las lluvias en las categorías **muy por encima** y **por encima** de lo normal se registró en una amplia zona alrededor del centro del territorio nacional *continental*, incluyendo la isla de San Andrés.

La categoría **por debajo** del promedio se registró entre el centro y el oriente de la región Caribe, además en sectores de Cundinamarca, Tolima, Nariño, Caquetá, Putumayo y Amazonas.

En áreas restantes se observó el comportamiento **normal**.

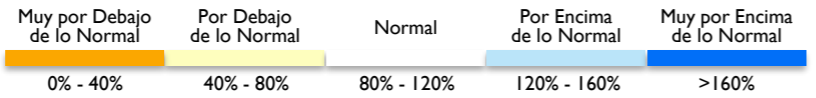

TEMPERATURA

Mapa 2

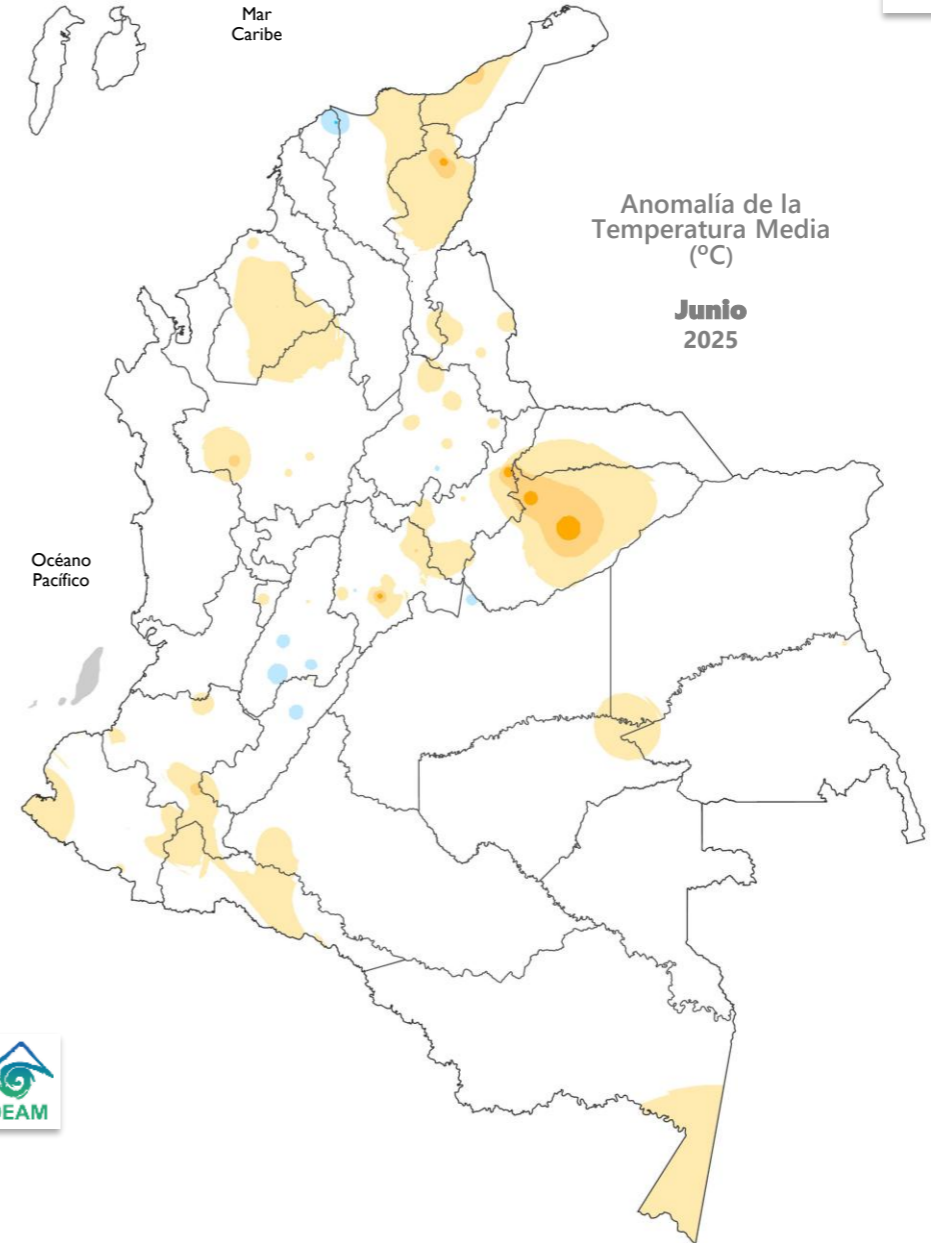

En el territorio nacional las temperaturas se mantuvieron dentro de los valores normales y por encima de esta condición.

Las **anomalías positivas** más altas se observaron en áreas de menor extensión ubicadas en Cesar, Boyacá, Cundinamarca y Casanare; mientras que, las **anomalías negativas** se registraron en áreas puntuales de Magdalena, Atlántico, Tolima, Huila y Meta.

En áreas restantes se presentó un comportamiento **habitual**.

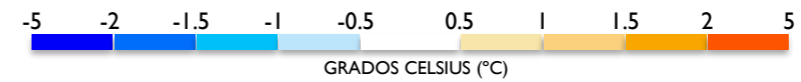

El Ideam informa que la dinámica oceánica y atmosférica reflejó condiciones características de la fase neutral durante julio. En este contexto, las variaciones climáticas del país serán moduladas en gran medida por las oscilaciones intraestacionales y la dinámica de los sistemas típicos de la época del año - *como el paso de ondas por el Atlántico*.

OMM

Organización
Meteorológica
Mundial

NOAA

Administración
Nacional
de Océano y
Atmósfera de
los Estados
Unidos

CPC

Centro de
Predicción
Climática
de los Estados
Unidos

NCEP

Centros
Nacionales para
la Predicción
Ambiental de
los Estados
Unidos

ESCALA INTERANUAL

Durante *junio* se destacó el siguiente comportamiento asociado a la variabilidad climática:

OCÉANO

La Temperatura Superficial del Mar (TSM) en la franja ecuatorial del océano Pacífico se registró dentro del rango neutral en su lado frío, con valores cercanos al promedio en las regiones EN 4 y EN 1+2. Durante la última semana las Anomalías de la Temperatura Superficial del Mar (ATSM) en las regiones de seguimiento reportadas por la NOAA fueron:

| EN 4 0.1 °C | EN 3.4 0.0 °C | EN 3 0.1 °C | EN 1+2 0.4 °C |

Los indicadores de seguimiento al ciclo ENOS, reportaron:

- MEIv2 (-0.4) promedio móvil del periodo (**abril-mayo**). Indicativo de una condición **Neutral**.
- ONI (-0.1) promedio móvil del trimestre (**abril-mayo-junio**). Indicativo de condiciones **Neutrales**.

En la mayor parte del océano Atlántico tropical se observaron temperaturas dentro de valores normales y con anomalías de hasta +/- 1.5 °C.

En subsuperficie se registró el progreso de las aguas cálidas hacia la cuenca oriental, alcanzando la superficie entre los 140°W y 90°W, al tiempo que, permaneció el enfriamiento de un núcleo de poca extensión que se ubica cerca a la costa suramericana alrededor de los 50 metros de profundidad.

ATMÓSFERA

En niveles bajos de la atmósfera (850 hPa) los alisios fluyeron dentro del comportamiento típico. En altura (200 hPa) las anomalías del oeste continuaron dominando la mayor parte de la cuenca ecuatorial. La convección se registró dentro de lo normal.

CICLO ENOS

Las condiciones oceánicas y atmosféricas reportaron características típicas de la **fase neutral**.

Nota: En Ideam, la declaración oficial del fenómeno se realiza con base en el ONI.

ESCALA INTRAESTACIONAL

La oscilación Madden & Julian (MJO) transitó generalmente en fase subsidente sobre el territorio nacional.

PREDICCIÓN

En la discusión oficial del CPC/IRI se indicó que las condiciones neutras continúan presentes y se espera que persistan entre agosto y octubre del 2025 (**56%** de probabilidad); después de este periodo las probabilidades de La Niña aumentan para el otoño e invierno 2025-2026, pero permanecen comparables a la neutralidad.

De acuerdo con la JMA, las condiciones neutras persistieron en junio y se estima que se extiendan durante el otoño del hemisferio norte con un **60%** frente al **40%** asociado a La Niña. El BOM considera que el fenómeno ENOS se encuentra neutral y podría permanecer así hasta diciembre. Por su parte, el CIIFEN destacaron ligeras anomalías frías en el Pacífico central y cálido en el Pacífico oriental.

La OMM informa que, A mediados de mayo de 2025, tanto los indicadores oceánicos como los atmosféricos eran acordes con unas condiciones neutras respecto al fenómeno El Niño-Oscilación del Sur (ENOS), y las temperaturas de la superficie del mar presentaban valores cercanos a la media en el conjunto del Pacífico ecuatorial. Según los últimos pronósticos de los Centros Mundiales de Producción de Predicciones Estacionales de la Organización Meteorológica Mundial (OMM), se espera que las temperaturas de la superficie del mar en el Pacífico ecuatorial se mantengan próximas a la media. Para el período de junio a agosto de 2025, la probabilidad de que persistan las condiciones neutras respecto al ENOS es del 70%, mientras que, la probabilidad de que se den condiciones compatibles con un episodio de La Niña es del 30%. Para los meses de julio a septiembre de 2025, la probabilidad de que se mantengan las condiciones neutras en cuanto al ENOS es del 65% y la probabilidad de instauración de condiciones típicas de La Niña aumenta ligeramente hasta el 35%. En cambio, la probabilidad de que se forme un episodio de El Niño durante el período de pronóstico (de junio a septiembre) es ínfima.



La predicción climática mensual preparada por el **IDEAM** se presenta desde la página 6.

BOM

Servicio
Meteorológico
de Australia

IRI

Instituto
Internacional de
Investigación
del Clima y la
Sociedad

JMA

Agencia
Meteorológica
del Japón

CIIFEN

Centro
Internacional
para la
Investigación
del Fenómeno
El Niño

ANOMALÍA DE LA TEMPERATURA SUPERFICIAL DEL MAR

La Temperatura Superficial del Mar (TSM) en la franja ecuatorial del océano Pacífico se registró dentro del rango neutral en su *lado frío* alrededor de la cuenca central (EN 3 y EN 3.4) y en su *lado cálido* en los extremos oriental y occidental (EN 4 y EN 1+2). Las temperaturas oscilaron con anomalías entre $-0.1\text{ }^{\circ}\text{C}$ y $0.2\text{ }^{\circ}\text{C}$.

En la región EN 3.4 se observó una anomalía de $-0.06\text{ }^{\circ}\text{C}$.

Fuente ATSM: NOAA/OISSTv2/Weekly.
Rango de la normalidad ($\pm 0.5\text{ }^{\circ}\text{C}$)

Figura 1

Promedio de las Anomalías de la Temperatura Superficial del Mar ($^{\circ}\text{C}$) entre el 08 de junio y el 05 de julio de 2025. Fuente: NOAA

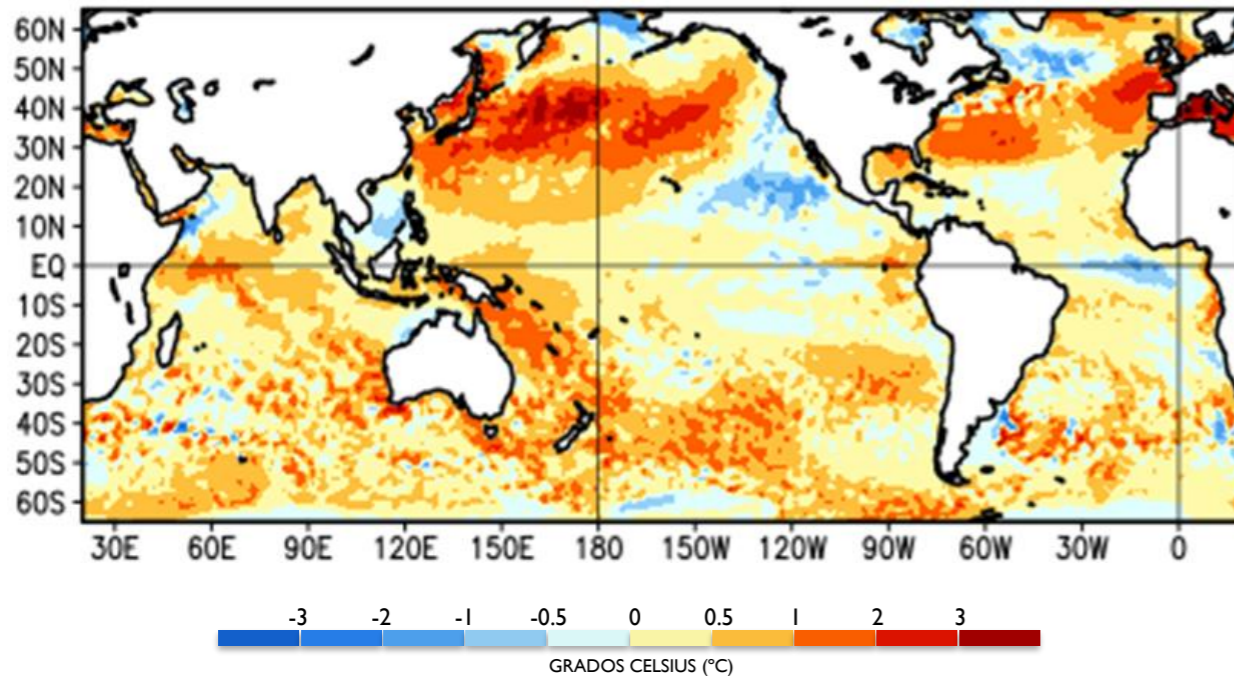

Anomalías de la Temperatura Subsuperficial del Mar ($^{\circ}\text{C}$), pentada centrada en el 02 de julio 2025. Fuente: NOAA



Figura 2

ANOMALÍA DE LA TEMPERATURA SUBSUPERFICIAL DEL MAR

En subsuperficie se registró el progreso de las **aguas cálidas** hacia la cuenca oriental, alcanzando la superficie entre los 140°W y 90°W , al tiempo que, permaneció el **enfriamiento** de un núcleo de poca extensión que se ubica cerca a la costa suramericana alrededor de los 50 metros de profundidad.

Campo de viento en el nivel de 200 hPa, entre los 5°N y 5°S. Fuente: CPC/NCEP

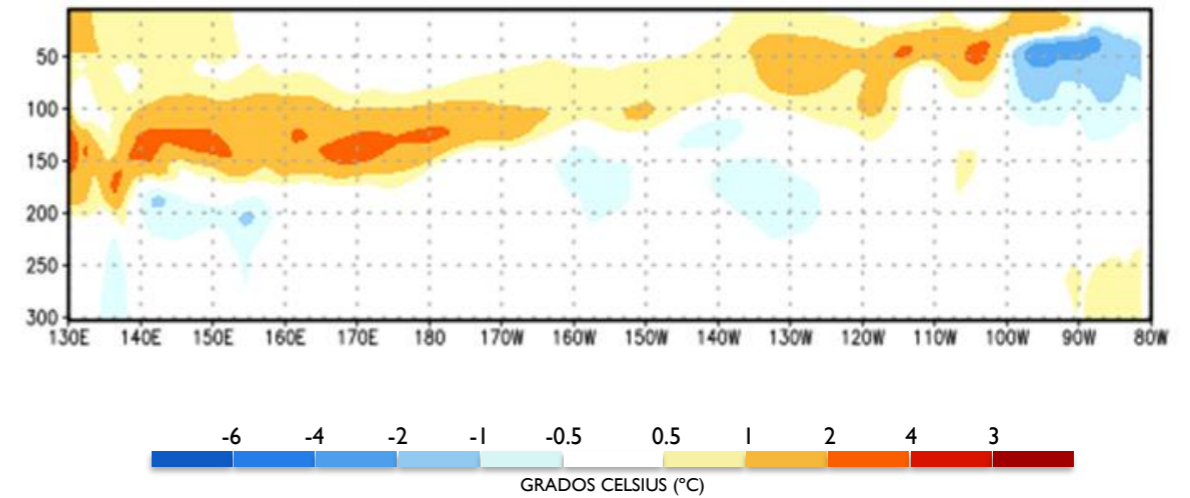
Figura 3

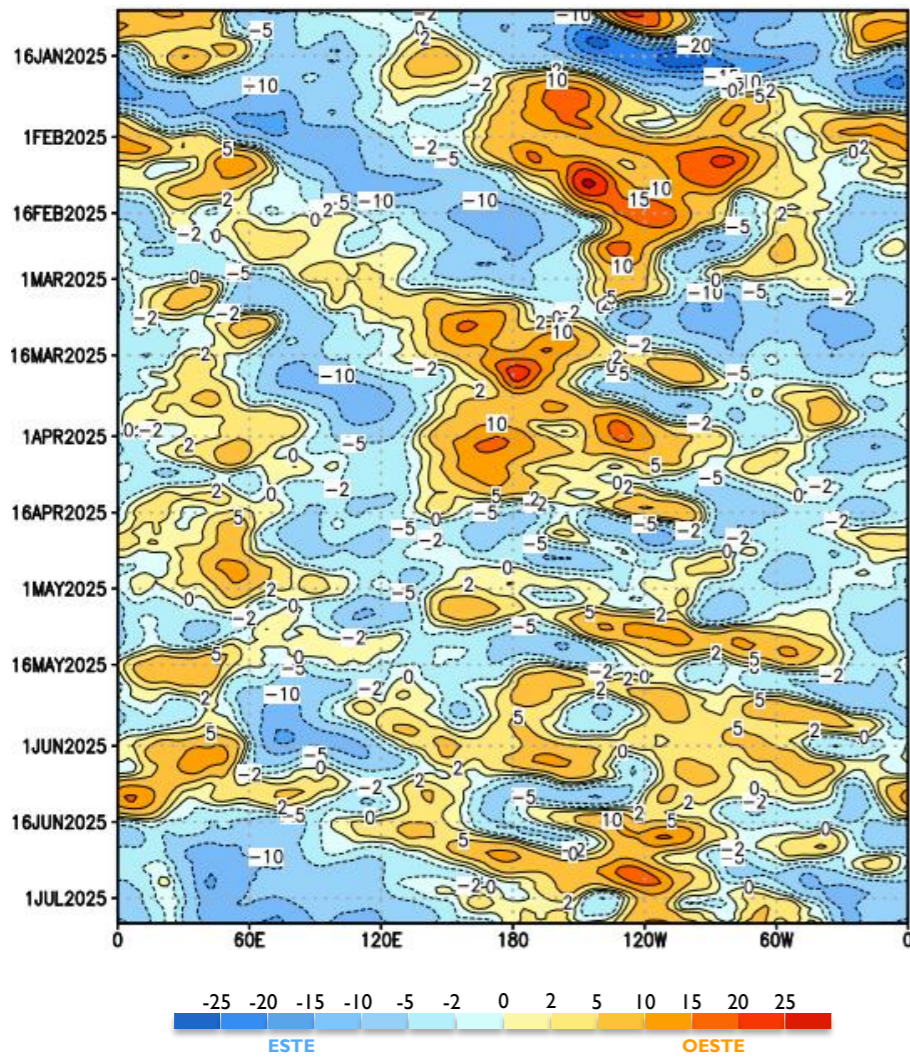

Las anomalías del **oeste** continuaron dominando la mayor parte de la cuenca ecuatorial.

Anomalía del campo de viento en el nivel de 850 hPa, entre los 5°N y 5°S. Fuente: CPC/NCEP

Figura 4

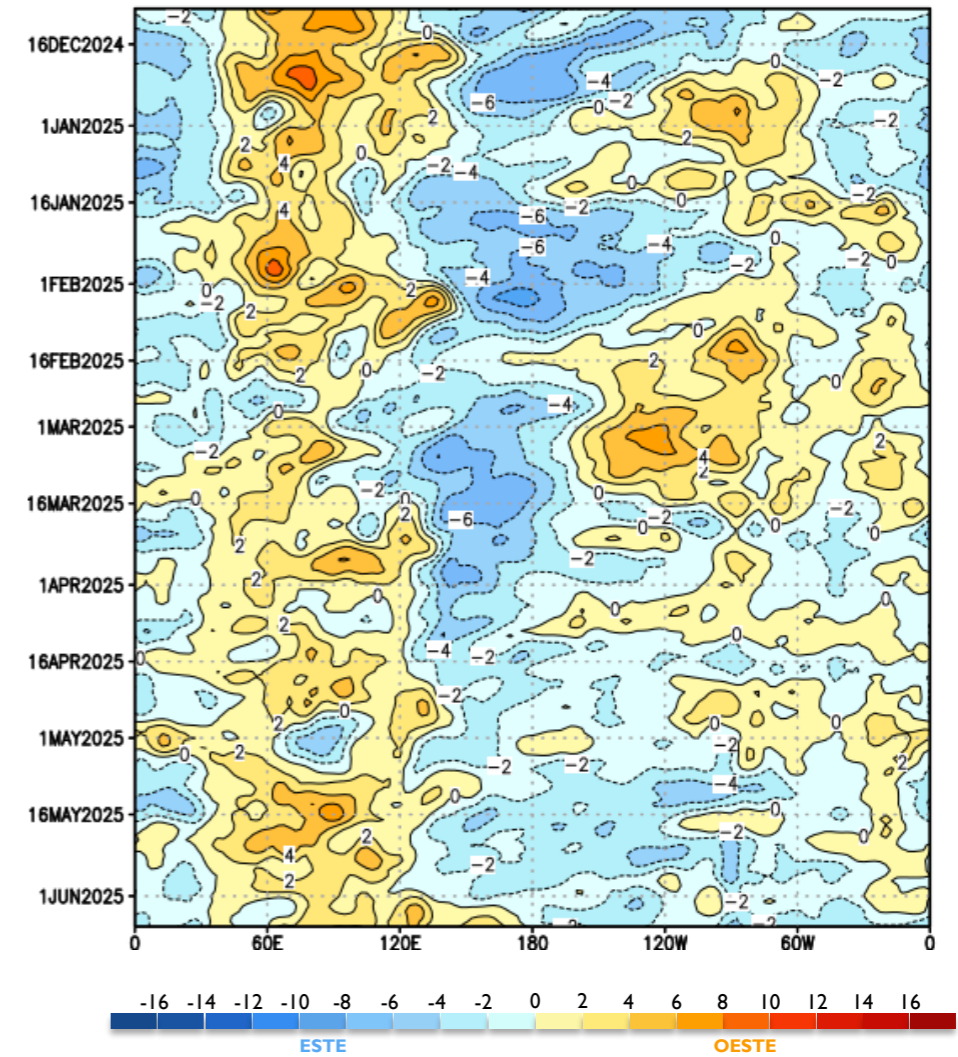

Los **alisios** fluyeron dentro del comportamiento habitual.

NOAA

Predicción probabilística oficial del ENOS del **CPC** basado en la TSM de la región EN 3.4. Fuente: NOAA.

Julio - 2025

based on $-0.5^{\circ}/+0.5^{\circ}\text{C}$ thresholds in ERSSTv5 Niño-3.4 index



Figura 5

CPC
Centro de Predicción Climática de los Estados Unidos

IRI
Instituto Internacional de Investigación del Clima y la Sociedad

ECMWF
Centro Europeo de Predicción de Mediano Plazo

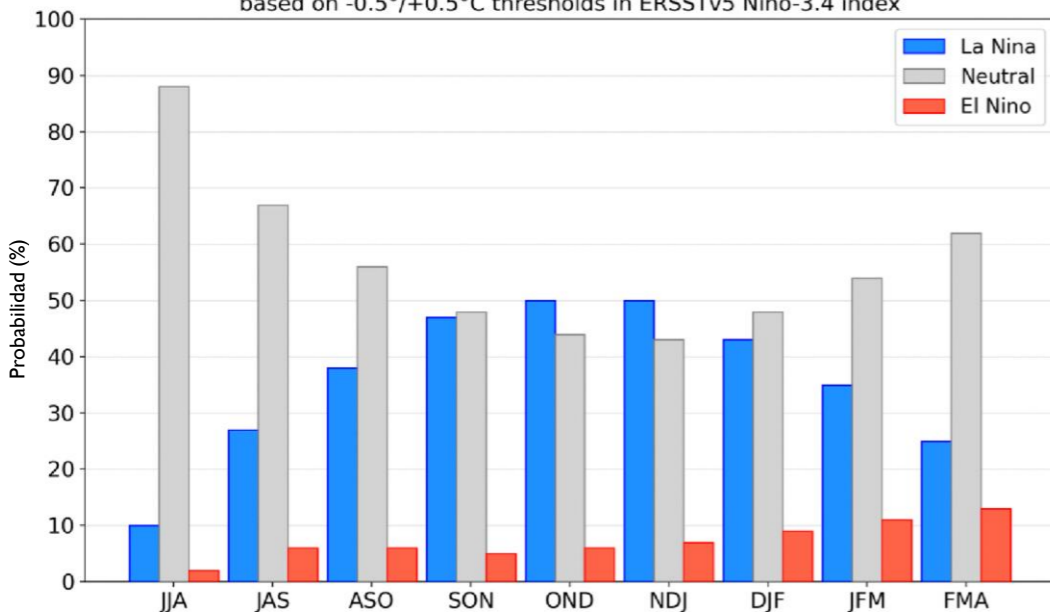
CENTRO EUROPEO

Predicción estacional del ECMWF
Anomalía de la Temperatura Superficial del Mar – Ensamble. Fuente: ECMWF

JAS 2025



Figura 6

De acuerdo con la predicción del **ECMWF**:

Se estiman temperaturas entre valores normales y con anomalías **positivas** entre los 0.2°C y 1.0°C . en el Pacífico y Atlántico tropical

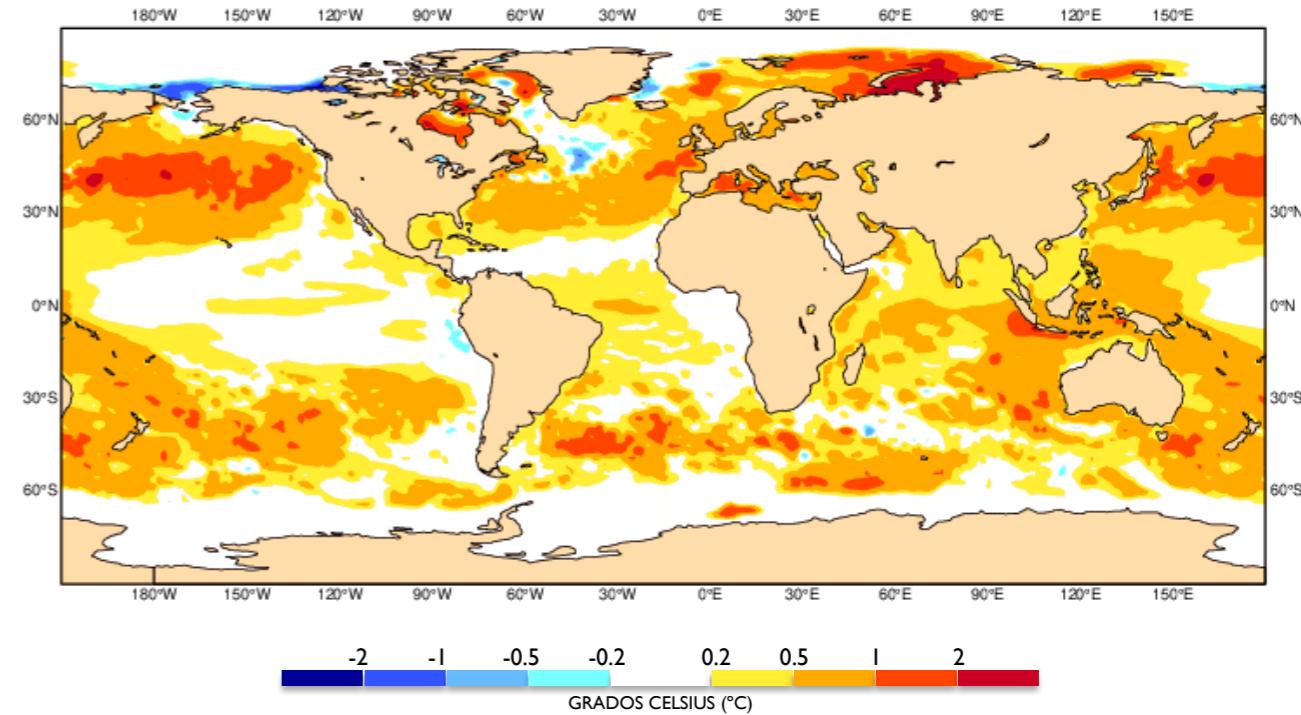
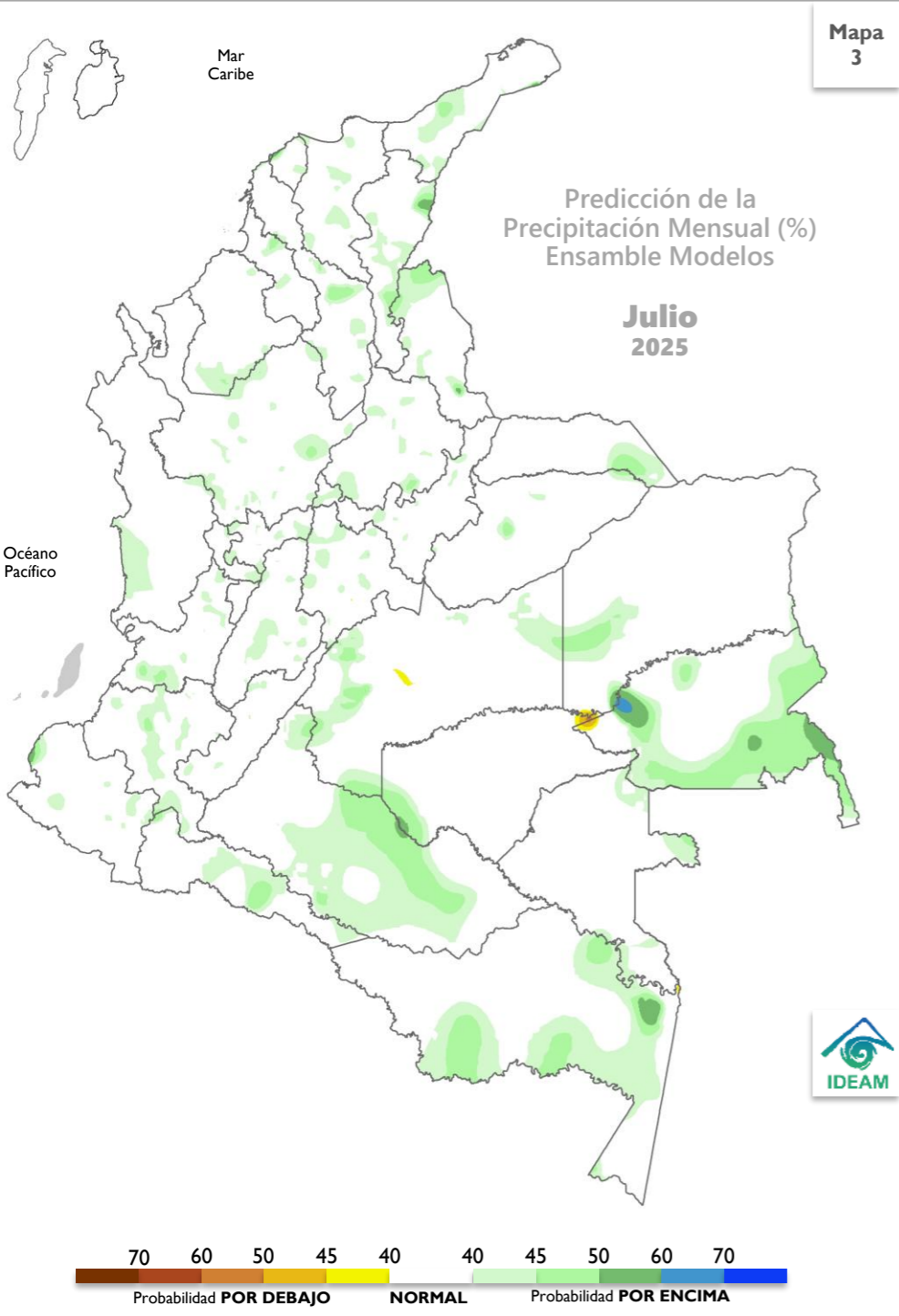

PREDICCIÓN

En el territorio nacional se esperan lluvias en las categorías **NORMAL** y **POR ENCIMA DE LO NORMAL**.

La categoría **por encima** de lo normal se estima en sectores de los departamentos que conforman el territorio nacional destacándose en la región Amazónica, con probabilidades que oscilan entre el **40%** y el **50%**, generalmente.

El comportamiento **normal** dominaría la mayor parte del país.

CLIMATOLOGÍA

Julio hace parte de la segunda temporada de menos lluvias de la región Andina y el oriente de la Caribe. En sectores de la región Caribe es normal que se presenten precipitaciones, debido al tránsito de ondas tropicales del este, la actividad ciclónica del mar Caribe y la paulatina migración de la ZCIT al norte del país. Es importante resaltar que la Orinoquía está atravesando su época de mayores precipitaciones y, para este mes, se espera que éstas dependan más de las fluctuaciones asociadas a la Zona de Convergencia del Atlántico Sur (SACZ). En la Amazonía colombiana, las precipitaciones disminuyen en la totalidad de la región con respecto a junio, aunque continúan siendo frecuentes y abundantes; además se destaca como uno de los meses menos lluviosos del año en el sur del departamento del Amazonas.

* Observaciones + CHIRPS +Cubo de Datos + ERA5

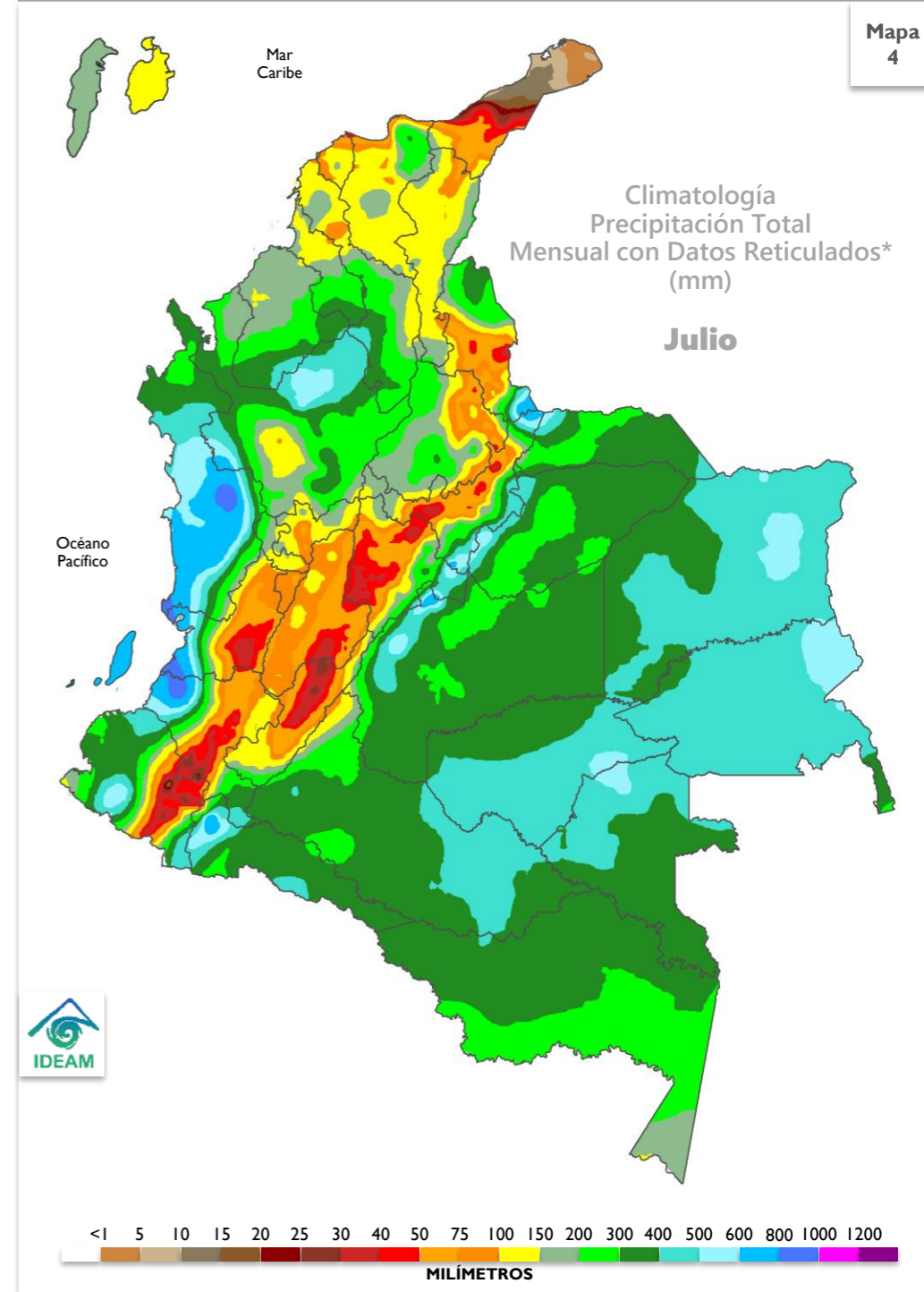

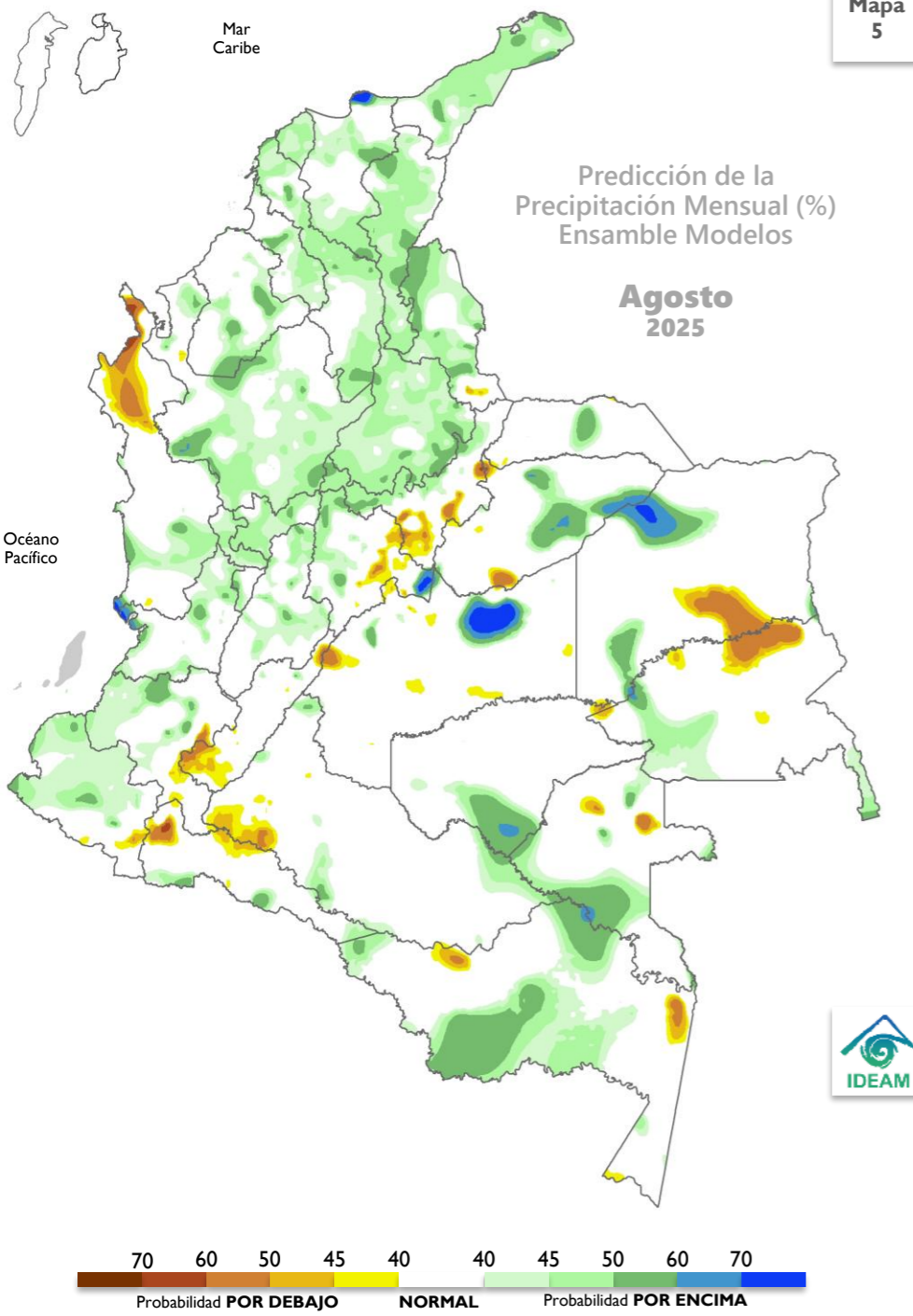

PREDICCIÓN

En el territorio nacional se esperan lluvias en las diferentes categorías, destacándose en área la condición **POR ENCIMA DE LO NORMAL**.

La categoría **por debajo** de lo normal se concentraría en zonas de Chocó, Norte de Santander, Boyacá, Cundinamarca, Huila, Valle del Cauca, Nariño, Meta, Casanare, Vichada, Guainía, Vaupés, Caquetá y Amazonas, con probabilidades que oscilan entre el 40% y 60%.

La categoría **por encima** de lo normal se espera en amplias extensiones de las regiones Caribe, Andina y Pacífica, con probabilidades que oscilan entre el 40% y el 60%.

El comportamiento **normal** dominaría la mayor parte del territorio nacional en el área insular Caribe y el área insular Caribe.

CLIMATOLOGÍA

Agosto hace parte de la segunda temporada de menos lluvias del país en la región Andina y el oriente de la Caribe; sin embargo, en sectores de esta última en región es normal que se presenten precipitaciones debido al tránsito de ondas tropicales del este, la actividad ciclónica del mar Caribe y la paulatina migración de la Zona de Confluencia Intertropical (ZCIT) hacia el norte del país. Esta situación permite que los vientos alisios transiten hacia el centro del país aumentando su intensidad a lo largo de las cordilleras oriental y central e incluso en sectores del valle del río Magdalena de la región Andina. Los volúmenes de precipitación en el piedemonte llanero como en otros sectores de la Orinoquía disminuyen ligeramente con respecto a mayo, pero continúan siendo significativos y su comportamiento depende mayormente de las fluctuaciones asociadas a la Zona de Convergencia del Atlántico Sur (SACZ). La región Pacífica presenta sus mayores volúmenes de precipitación al norte y centro de la región mientras que, en la Amazonía, continúan volúmenes significativos de lluvias en su piedemonte, pero hacia el Trapecio, se presentan estacionalmente los menores valores de precipitación.

* Observaciones + CHIRPS +Cubo de Datos + ERA5

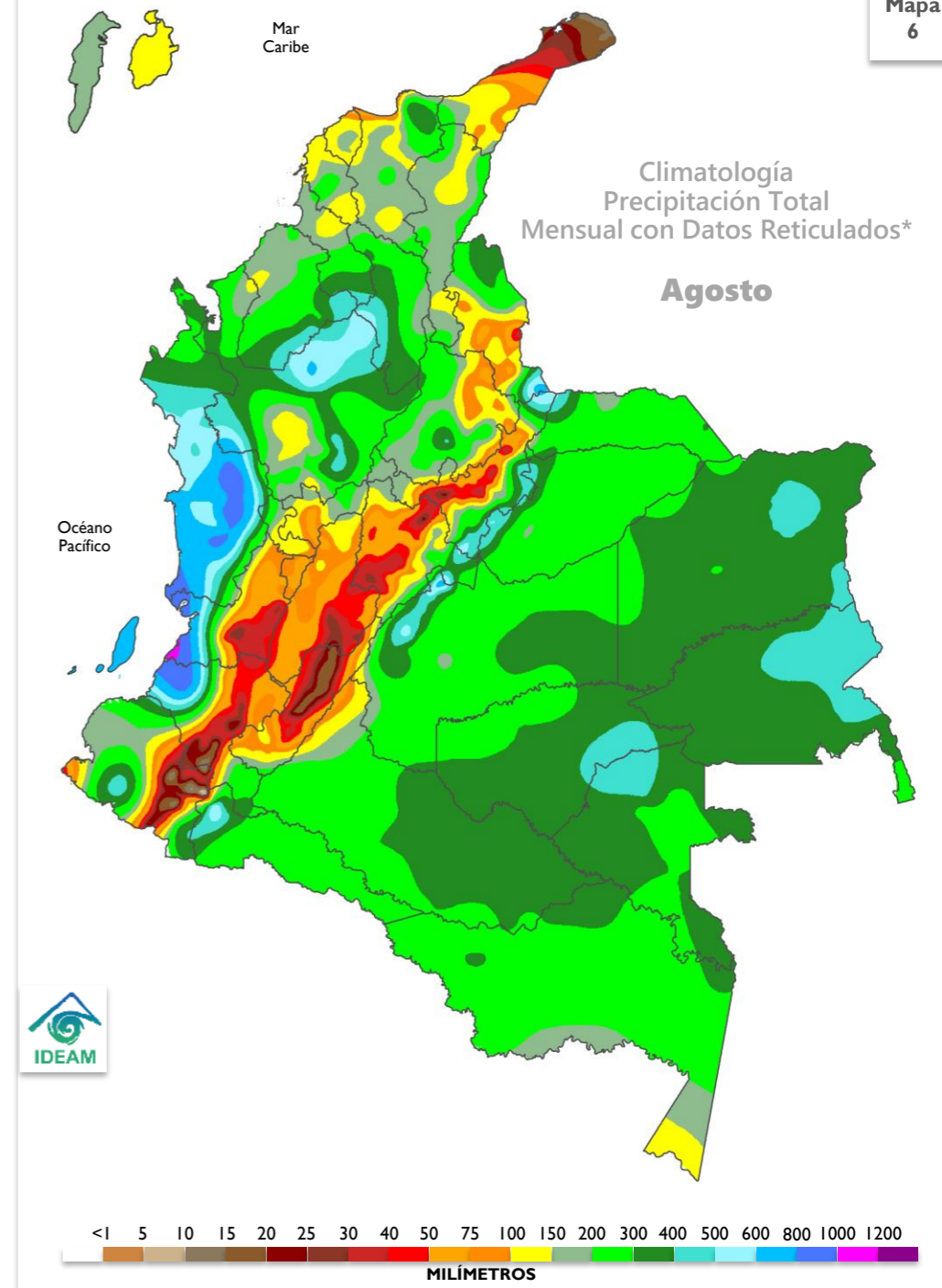

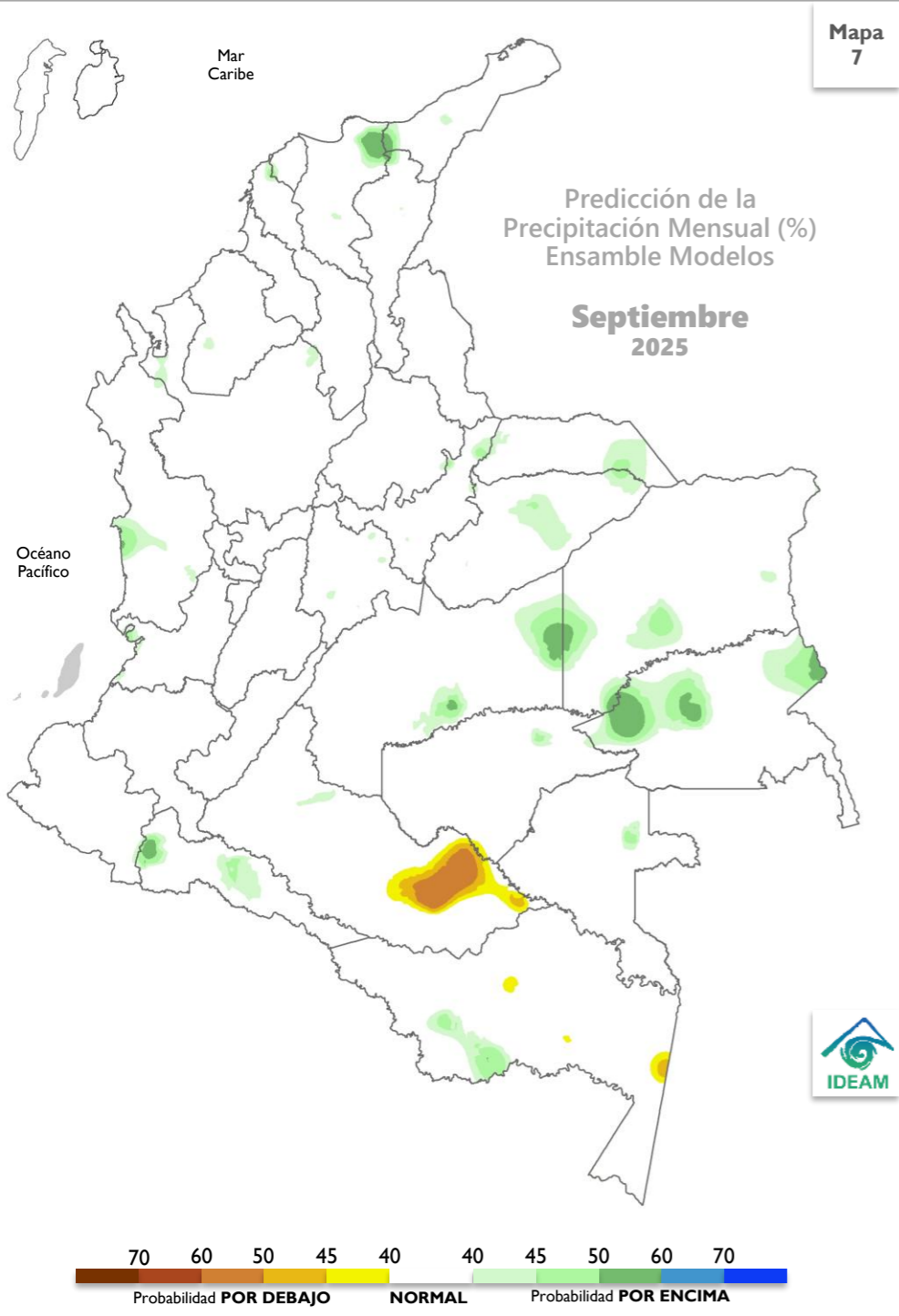

PREDICCIÓN

En el territorio nacional se esperan lluvias en la categoría NORMAL.

La categoría **por debajo** de lo normal se proyecta en sectores de Caquetá y Amazonas, con probabilidades que oscilan entre el 40% y 60%.

La categoría **por encima** de lo normal se espera en zonas puntuales de los diferentes departamentos que conforman el territorio nacional, con probabilidades alrededor del 50%.

El comportamiento **normal** dominaría la mayor parte del país.

CLIMATOLOGÍA

Se transita hacia la segunda temporada de lluvias en las regiones Andina y Caribe (oriente), mayormente al oriente de ésta última, por influencia del tránsito de ondas tropicales del este, la actividad ciclónica del mar Caribe y la paulatina migración de la Zona de Confluencia Intertropical (ZCIT) del norte hacia el centro del país. Los volúmenes de precipitación en el piedemonte llanero y en sectores del occidente de la Orinoquía, presentan una débil disminución con respecto al mes anterior, pero continúan siendo significativos he influenciados - mayormente - por las fluctuaciones de la Zona de Convergencia del Atlántico Sur (SACZ). La región Pacífica - húmeda a lo largo del año - presenta sus mayores volúmenes de precipitación en sectores del centro de la región. En la Amazonía se presenta una ligera disminución de las precipitaciones con respecto al mes anterior en gran parte de la región y sobre el Trapecio los volúmenes de lluvia empiezan a aumentar paulatinamente con respecto a lo registrado en agosto.

* Observaciones + CHIRPS +Cubo de Datos + ERA5

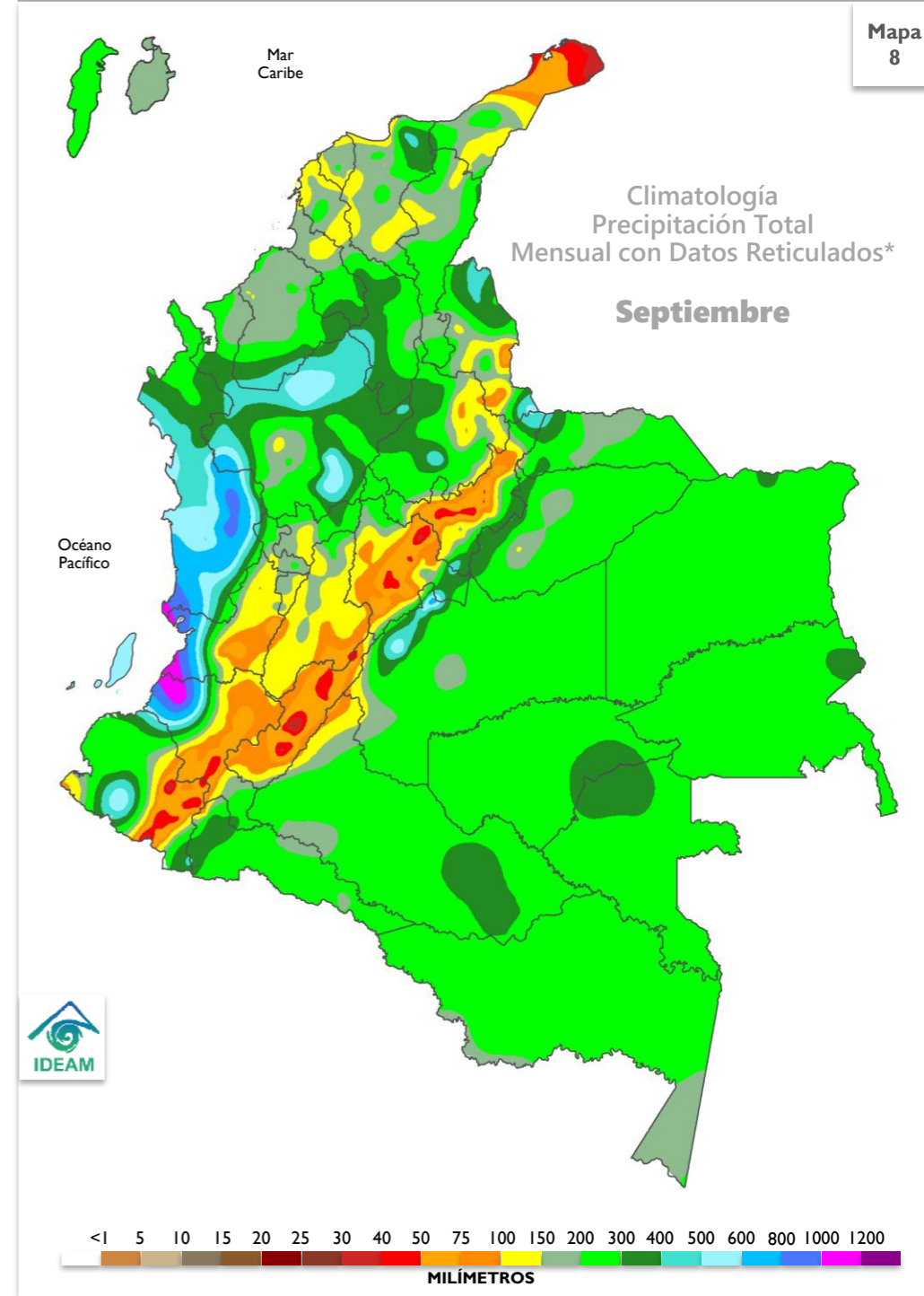

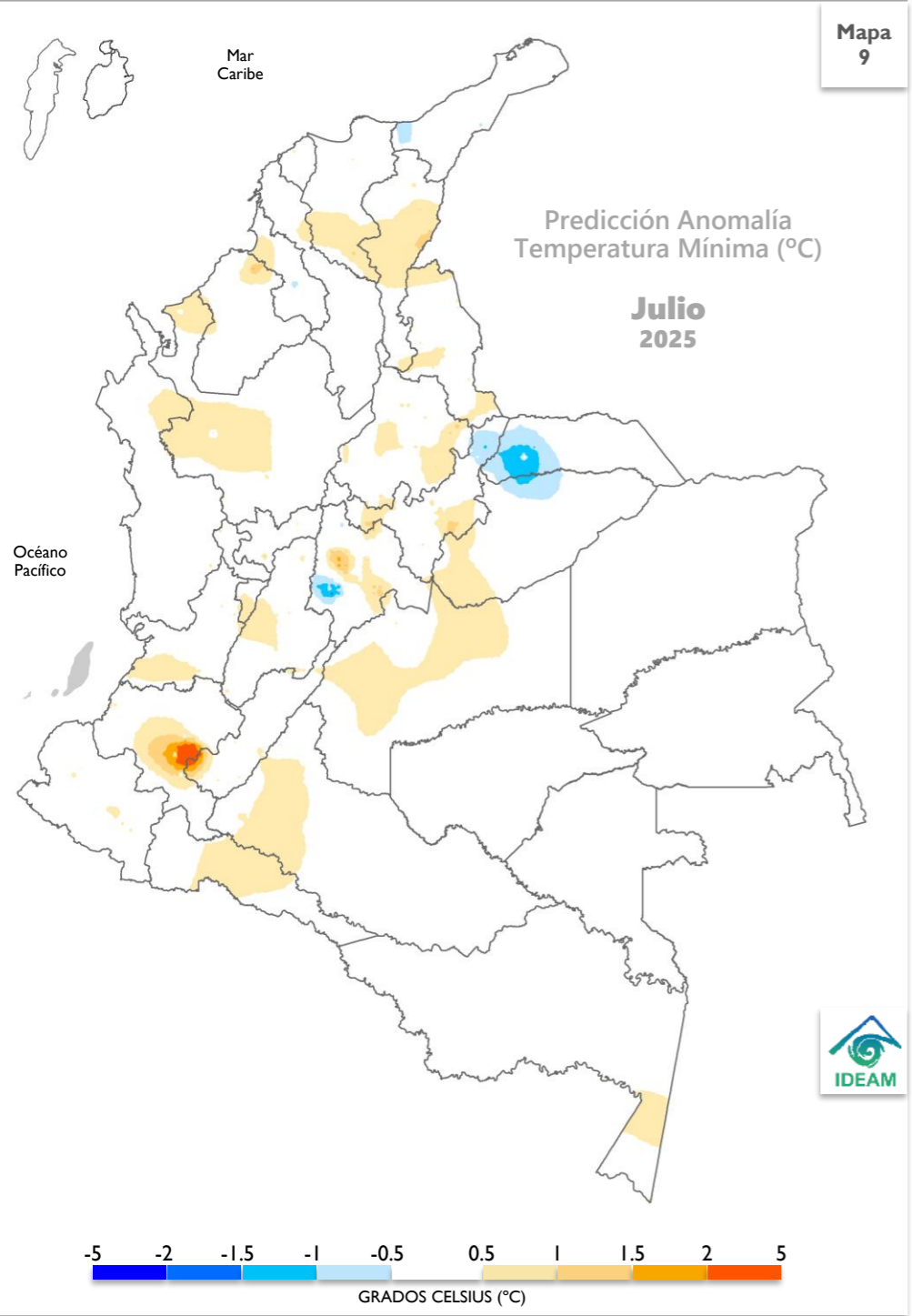

PREDICCIÓN JULIO

Las **anomalías positivas** se estiman alrededor del centro del país, con los valores más altos en el occidente de Cauca; mientras que, las **anomalías negativas** se esperan en sectores de La Guajira, Boyacá, Cundinamarca, Arauca y Casanare. Los valores **normales** se favorecen en áreas restantes.

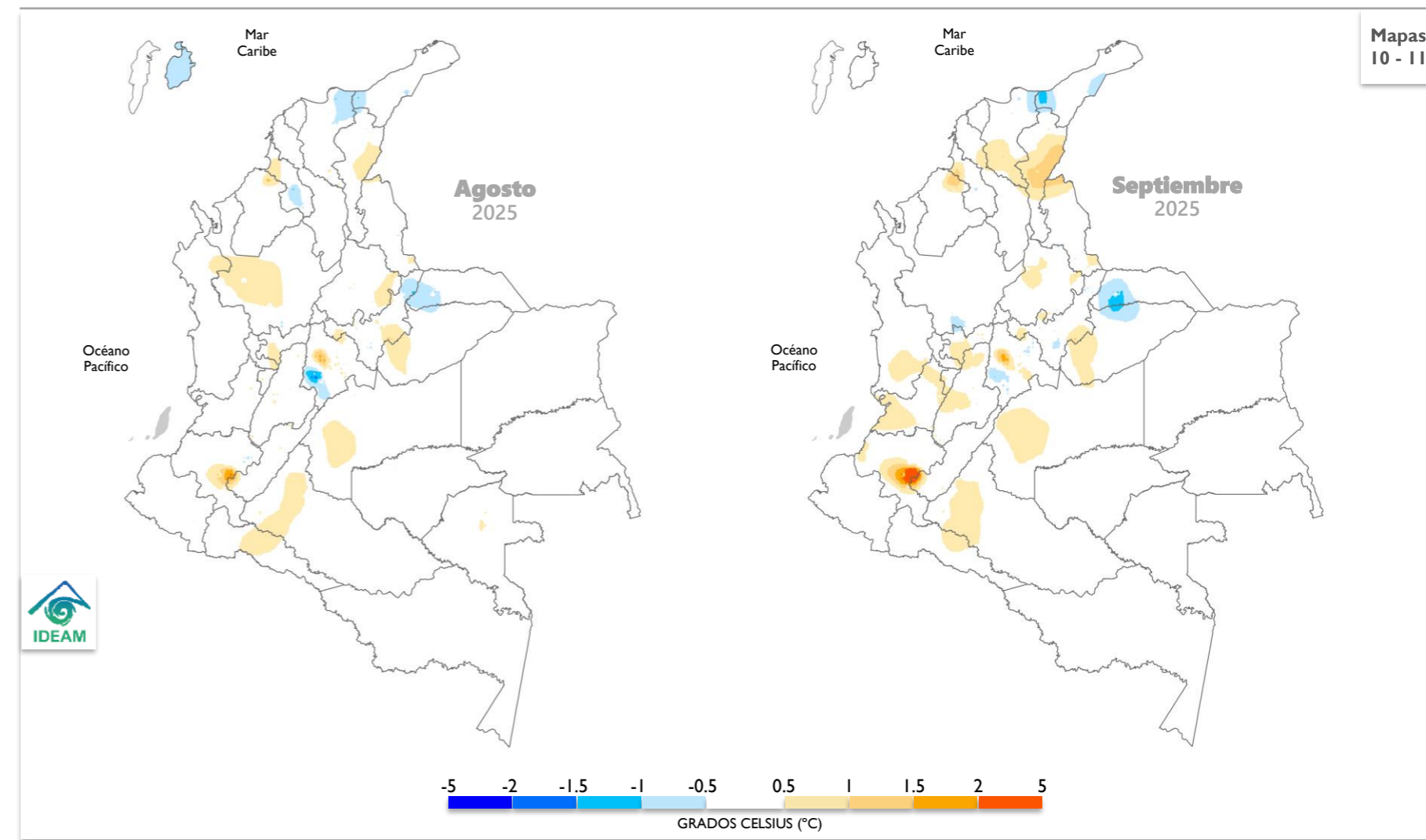

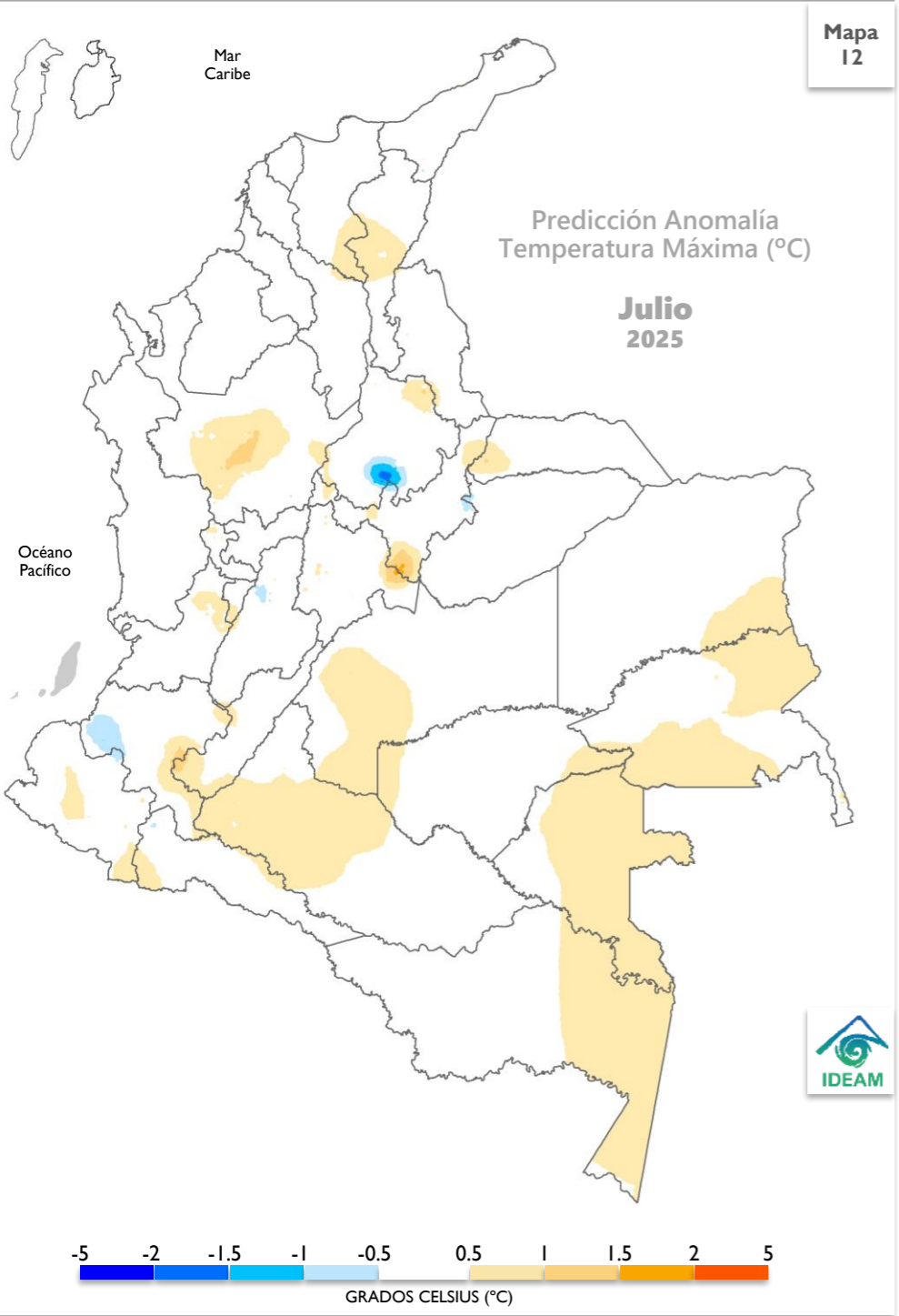

PREDICCIÓN JULIO

Las **anomalías positivas** se concentrarían entre el centro y el oriente del territorio nacional. Las **anomalías negativas** se estiman en áreas de Santander, Boyacá, Tolima y Cauca.

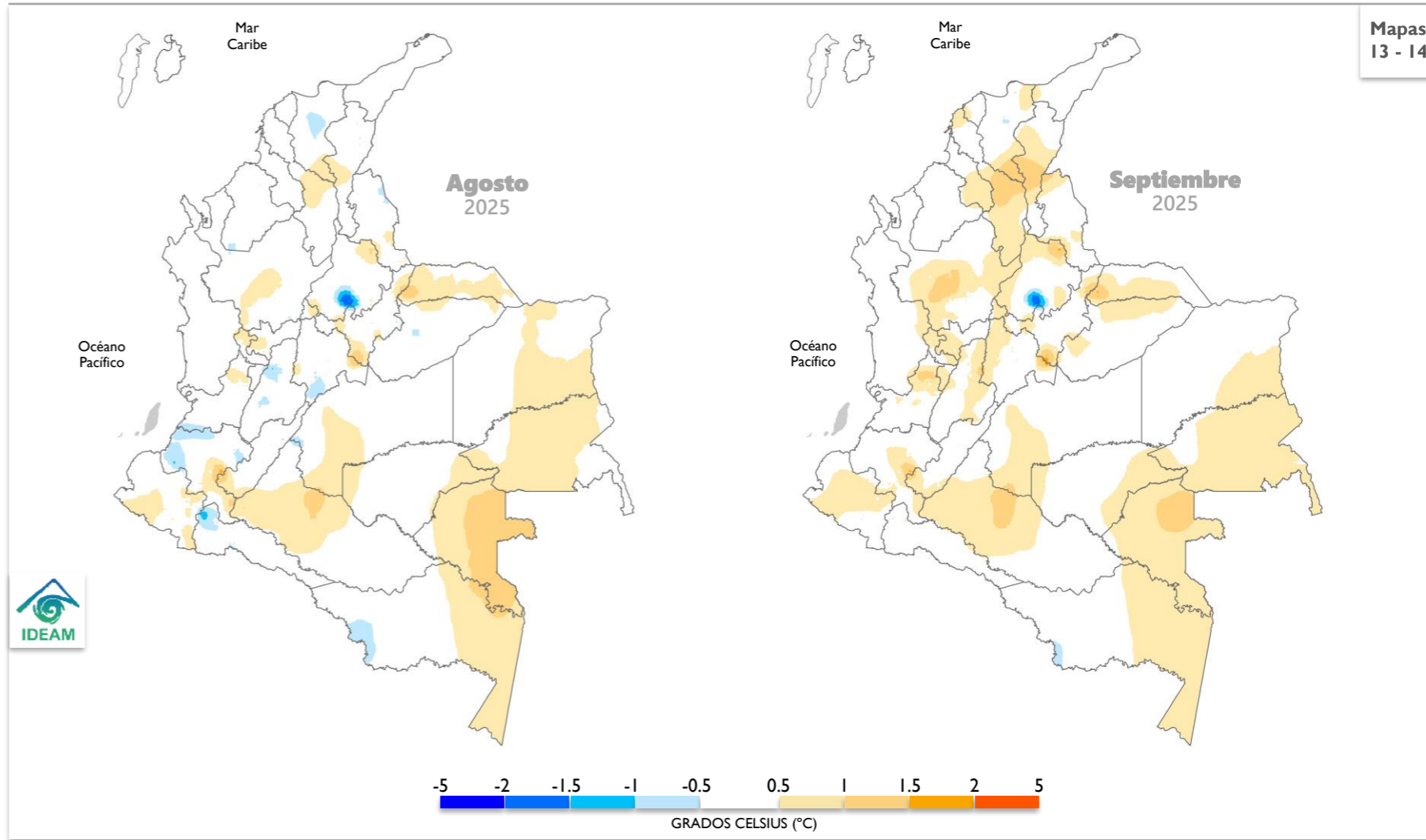

Cuenca de los ríos Magdalena y Cauca

El río Magdalena en su cuenca alta y media presentará niveles en el rango de valores **medios**, en la cuenca baja del río Magdalena persisten niveles en el rango de niveles **altos** para esta época del año. El río Cauca a lo largo de la cuenca alta y media se mantendrá con niveles en el rango de valores **medios** y en la cuenca baja se esperan niveles por encima de los promedios del mes de julio.

Cuenca del río San Jorge

Para el río San Jorge y el sistema asociado de ciénagas se mantendrán los niveles en el rango **alto**.

Cuenca del río Sinú

En el río Sinú, con régimen influido por la operación y regulación del embalse de Urrá, se esperan niveles en el rango de niveles **altos** para el mes de julio.

Río Atrato

El río Atrato se mantendrá con incrementos de nivel en magnitudes que corresponden al rango de niveles **altos**.

Ríos Patía y Mira

En el río Patía se mantendrán niveles en el rango de los valores **altos**, particularmente en la cuencas media y baja. Para el río Mira se esperan niveles en el rango de los **promedios** del mes de julio.

Río Arauca

En algunos afluentes de la cuenca alta del río Arauca se espera continúen presentándose incrementos de nivel y para el río Arauca los niveles se mantendrán en el rango de niveles **medios**.

Ríos Meta y Guaviare

En el río Meta, como consecuencia de los incrementos de nivel en sus principales afluentes, se mantendrán niveles **altos**. En el río Guaviare y algunos afluentes de la zona del piedemonte también se espera que persistan niveles en el rango de los valores **altos**.

Ríos Inírida y Vaupés

Persisten los niveles **altos** en los ríos Inírida y Vaupés. Esta tendencia se mantendrá a lo largo del mes de julio.

Río Orinoco

Se mantienen **altos** los niveles del río Orinoco y sus valores corresponden al rango de niveles **altos**.

Ríos Caquetá y Putumayo

Se espera que en los afluentes de la zona del piedemonte de los departamentos de Caquetá y Putumayo, persistan los incrementos súbitos de nivel a lo largo del mes de julio y los ríos Caquetá y Putumayo, particularmente en la cuenca media y baja se mantengan con niveles en el rango de valores **medios** a **altos**.

Río Amazonas

A la altura de Leticia, el río Amazonas se mantendrá con niveles **altos** para esta época del año.



PARA TENER EN CUENTA

Para algunos afluentes de la cuenca alta del río Magdalena, se mantendrán las condiciones para la ocurrencia de incrementos súbitos de nivel por efecto de lluvias en las cuencas de aporte de los ríos Yaguará, Iquirá, Páez, Fortalecillas, Aipe, Chenche, Cabrera, Tetuán, Coello y Lagunilla, entre otros. Los ríos Magdalena y Cauca en general presentarán moderadas variaciones de nivel y se mantendrán con niveles en el rango de valores medios de esta época del año. En la cuenca baja, en particular en la zona cenagosa de la confluencia de los ríos Magdalena y Cauca, persistirán los niveles altos.

Se destaca la persistencia de los incrementos de nivel en los afluentes de la región del piedemonte en los departamentos de Meta, Boyacá y Casanare, los cuales han ocasionado afectaciones en las poblaciones ribereñas. En particular con altos niveles en los ríos Guatiquía, Guayuriba, Ariari, Cravo Sur, Ariporo, Cravo Norte y Casanare entre otros, así como sus principales afluentes.

También en la zona del piedemonte de los departamentos de Caquetá y Putumayo se mantendrán las condiciones para incrementos súbitos de nivel en los afluentes de esta zona. Se esperan niveles altos en algunos tramos de los ríos Sunsiya, Yarí, Ajaju, Itilla y Unilla, en la región de la Amazonia.

Para la cuenca del río Atrato algunos afluentes continuarán con niveles altos, entre los que se destacan los ríos Quito, Bojayá, Napipi, Opogadó, Murindó y Sucio, entre otros.

En la región Caribe y en particular en los afluentes de las estribaciones de la sierra nevada de Santa Marta se esperan incrementos moderados en los niveles de estos ríos.

CONDICIONES MUY ALTAS
Se esperan niveles cercanos a cotas máximas o de desborde.

CONDICIONES ALTAS
Se esperan niveles en el rango de valores altos, respecto a los valores históricos del mes.

CONDICIONES MEDIAS
Se esperan niveles con valores cercanos a los promedios, respecto a los valores históricos del mes.

CONDICIONES BAJAS
Se esperan niveles con valores en el rango de los mínimos, respecto a los valores históricos del mes.

Para conocer más acerca de los niveles en nuestros ríos, consulte el enlace:

fews.ideam.gov.co



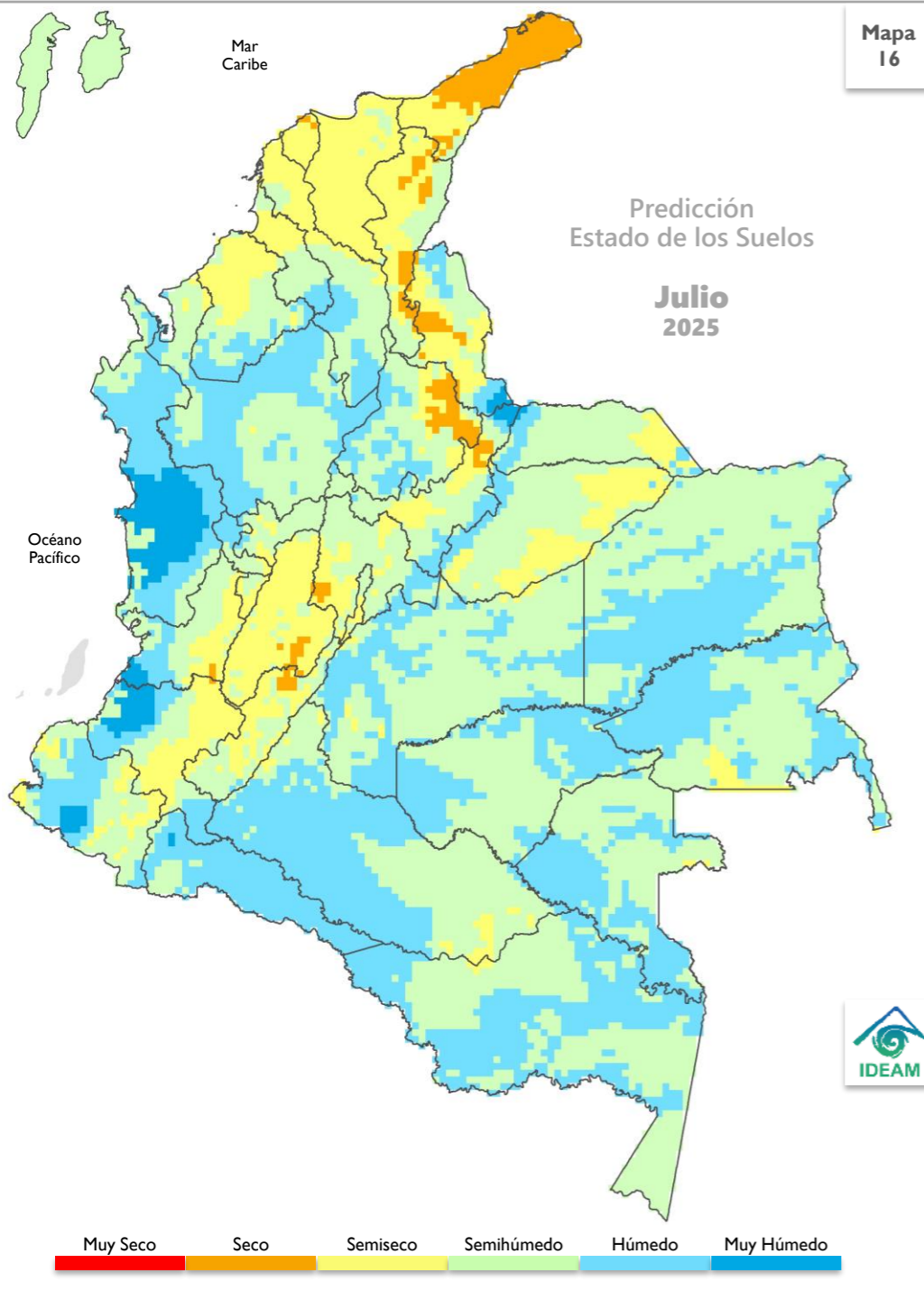

Región Caribe

Se prevén condiciones de humedad en los suelos acorde con la temporada. Predominará el estado **seco** a **muy seco** en amplias zonas del norte y sectores puntuales del suroriente de la Península de la Guajira principalmente, así como en zonas del Cesar y noroccidente de Atlántico. Se esperan suelos **semisecos** en gran parte de la región, especialmente en los departamentos de Magdalena, noroccidente de Bolívar, Sucre, Córdoba, sur de La Guajira y amplios sectores del Cesar. No obstante, podrán encontrarse suelos **semihúmedos** en amplias zonas de Bolívar, Córdoba, Cesar, Magdalena hacia la Sierra Nevada de Santa Marta y Sucre, además del archipiélago de San Andrés, Providencia y Santa Catalina. Asimismo, podrían presentarse suelos **húmedos** en ciertas zonas del sur de Córdoba, Bolívar y Sucre.

Región Andina

En general, se espera un predominio de suelos **semihúmedos** en amplias zonas de la región, especialmente en los departamentos de Cundinamarca, Boyacá, Tolima, Antioquia, Huila, Santander, el Eje Cafetero y Norte de Santander. Sin embargo, se prevé la presencia de suelos **húmedos** en áreas específicas del sur y norte de Norte de Santander, occidente de Caldas, norte de Risaralda, amplias zonas de Antioquia, sur y occidente de Santander, oriente y occidente de Boyacá y oriente de Cundinamarca y suelos **muy húmedos** en zonas puntuales del nororiente de Boyacá y sur de Norte de Santander. Asimismo, podrán encontrarse suelos **semisecos** en sectores de Norte de Santander, Huila, Tolima, Cundinamarca, Boyacá y Santander. No obstante, en zonas puntuales del nororiente de Santander, norte de Boyacá, occidente y centro de Norte de Santander, así como en el Tolima y Huila podrían presentarse suelos **secos**.

Región Pacífica

Se prevén condiciones **húmedas** a **muy húmedas** en gran parte del departamento de Chocó, occidente y oriente de Nariño y Cauca, así como en el occidente del Valle del Cauca. Por otro lado, podrían encontrarse suelos **semisecos** en áreas puntuales de Nariño, Cauca y Valle del Cauca. Para el resto de la región, prevalecerán suelos **semihúmedos**.

Región Orinoquía

Se prevé un predominio de suelos **semihúmedos** en amplias zonas de la región en los departamentos de Meta, Casanare, Arauca y Vichada. Asimismo, se espera la presencia de suelos **húmedos** hacia el occidente de la región sobre el piedemonte, en los departamentos de Arauca, Casanare y amplios sectores de Meta y Vichada, sectores del oriente de Arauca, así como suelos **muy húmedos** en zonas puntuales del occidente de Casanare hacia el Piedemonte. No obstante, en zonas del nororiente de Arauca, Casanare y sectores puntuales de Meta, podrían encontrarse suelos **semisecos**.

Región Amazonía

Se prevé un predominio de suelos **húmedos** en amplias zonas de la región hacia Putumayo, Amazonas, Caquetá, Guaviare, Vaupés y Guainía y **muy húmedos** en zonas puntuales del occidente de Putumayo. Suelos **semihúmedos** en zonas de los departamentos de Amazonas, Guainía, Guaviare, Vaupés, Caquetá y Putumayo. No obstante, en sectores puntuales del sur de Caquetá y Guainía, así como del oriente de Vaupés podrían presentarse suelos **semisecos**.

MUY SECO
Suelo sin agua, se mueren los organismos desborde.

SECO
Suelo con déficit total de agua o punto de marchitez permanente.

SEMISECO
Suelo con déficit de agua.

SEMIHÚMEDO
Suelo con déficit momentáneo de agua.

HÚMEDO
Suelo a capacidad de campo o de retención de agua.

MUY HÚMEDO
Suelo saturado de agua.

Región Caribe

La amenaza se prevé **alta** en zonas puntuales del suroccidente de Bolívar y el sur de Córdoba. Hacia el norte del Magdalena, el sur de La Guajira y el nororienté del Cesar, en jurisdicción de la Sierra Nevada de Santa Marta y de la Serranía de Perijá, se prevé entre **moderada** y **baja** la amenaza al igual que en zonas del sur y norte de Bolívar y de Córdoba.

En cuanto al archipiélago de San Andrés, Providencia y Santa Catalina, no se prevé amenaza, al igual que en el resto de la región.

Región Andina

Se prevé una amenaza entre **alta** y **muy alta** en amplias zonas del norte, centro, sur y occidente departamento de Antioquia, zonas puntuales de sur de Santander, sur y norte de Norte de Santander, oriente de Boyacá y de Cundinamarca y occidente de Risaralda. No obstante, en grandes zonas de Antioquia, centro y oriente de Santander, occidente de Tolima, sur de Huila, noroccidente y oriente de Cundinamarca, zonas del noroccidente y sur de Norte de Santander, norte, occidente y oriente de Boyacá, Caldas y Risaralda, se prevé una amenaza entre **moderada** y **baja**. En el resto de la región, no se espera este tipo de amenaza.

Región Pacífica

Se prevé una amenaza entre **alta** y **muy alta** en zonas del occidente, norte y oriente de Chocó, centro y oriente del departamento de Nariño y de Cauca, así como en el suroccidente de Valle del Cauca. Por otro lado, hacia el norte y oriente de Chocó, occidente del Valle del Cauca, centro de Nariño, occidente y oriente de Cauca, se prevé entre **moderada** y **baja** la amenaza, En el resto de la región, no se prevé este tipo de riesgo.

Región Orinoquía

Se prevé una amenaza **muy alta** en zonas del occidente del departamento del Meta, con un nivel alto especialmente en la Serranía de la Macarena y en el occidente del departamento del Meta, Arauca y Casanare dentro de la jurisdicción del piedemonte. Por otro lado, la amenaza se espera entre **moderada** y **baja** en sectores puntuales del occidente de Arauca y Meta. En el resto de la región, no se prevé este tipo de riesgo.

Región Amazonía

Se prevé una amenaza **muy alta** en zonas puntuales del occidente del departamento de Putumayo, así como amenaza **alta** en sectores del occidente de Caquetá y de Putumayo, hacia el Piedemonte Amazónico. Asimismo, la amenaza se espera entre **baja** y **moderada** en algunos sectores del occidente de Caquetá y Putumayo. En el resto de la región, no se prevé este tipo de riesgo.

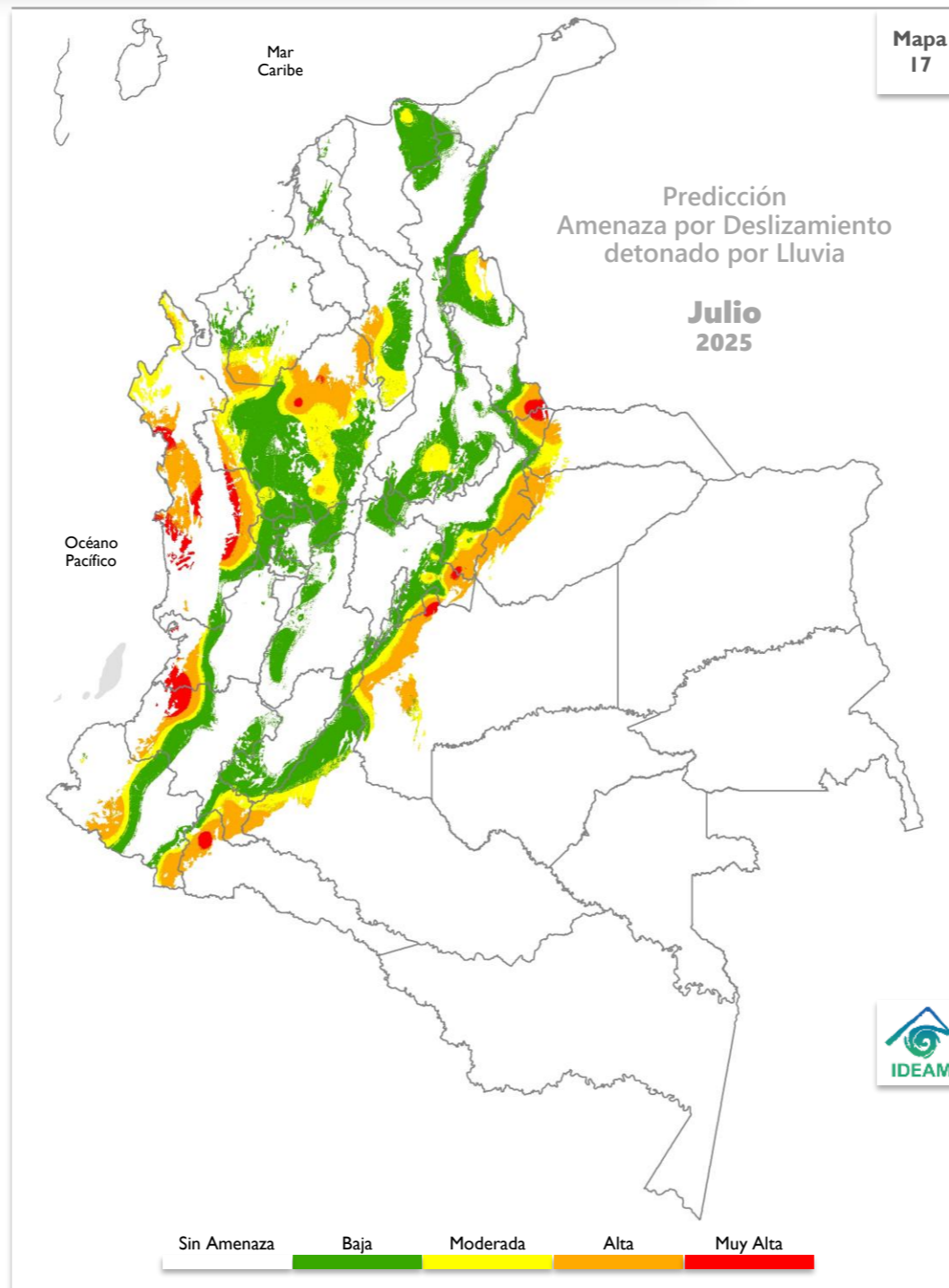

RECOMENDACIONES

Dadas las condiciones climáticas previstas para el territorio nacional en el mes de julio, se prevé una alta probabilidad de ocurrencia de deslizamientos de tierra en algunas zonas de ladera de la región Andina, especialmente en los departamentos de Antioquia, Santander, Cundinamarca, Risaralda, Norte de Santander y Boyacá. Asimismo, en la región Pacífica, el riesgo será mayor en zonas del occidente y oriente de Nariño, Cauca, Chocó y Valle del Cauca. En la región Caribe, se espera una mayor amenaza en el sur de Bolívar y Córdoba, mientras que, en la región de la Orinoquía y la Amazonía, el riesgo será más alto en sectores puntuales del occidente, particularmente en los Piedemontes Llanero y Amazónico, dentro de los departamentos de Meta, Casanare, Arauca, Putumayo y Caquetá.

Se sugiere mantener vigilancia en áreas inestables del territorio, con especial atención en aquellas áreas donde se puede iniciar o evidenciar cambios en la estabilidad del suelo, principalmente en los departamentos de Antioquia, Boyacá, Cauca, Valle del Cauca, Chocó, Santander, Cundinamarca, Huila, Meta, Putumayo, Nariño, Norte de Santander, Bolívar, Eje Cafetero y Piedemontes.

Por tanto, se recomienda al Sistema Nacional de Gestión del Riesgo de Desastres, mantener activos los planes de contingencia ante la probabilidad de ocurrencia de deslizamientos de tierra en áreas inestables y vulnerables que han presentado o presentan dinámicas actuales por condiciones de inestabilidad de laderas.

Dada la dinámica presentada actualmente, es preciso que los sectores de infraestructura vial, transporte, servicios públicos, recreación y demás, tengan en cuenta que se mantiene la amenaza por deslizamientos de tierra en áreas inestables de ladera en especial en los departamentos anteriormente indicados.

Importante considerar la posible ocurrencia de avenidas torrenciales en las cuencas de alta pendiente ocasionadas por eventos extremos hidrometeorológicos locales. Se sugiere mantener la cobertura vegetal y la humedad en los suelos en zonas secas, para prevenir y mitigar los procesos de degradación de los suelos por erosión y salinización, en aquellas zonas donde se puede presentar déficit hídrico.

Región Caribe

Se espera una condición **muy alta** al norte de La Guajira; una condición **alta** en gran parte de la región Caribe en los departamentos de Cesar, Córdoba, Sucre, La Guajira, Magdalena. Se prevé una condición **moderada** en San Andrés y Providencia, el área media de la Sierra Nevada de Santa Marta y noroccidente del departamento de Norte de Santander.

Región Andina

Se prevé una condición **alta** en el sur del departamento de Bolívar, Cesar y, oriente del departamento de Norte de Santander, norte de Santander, norte y centro del departamento de Tolima y Huila; una condición **moderada** en la mayor parte del departamento de Norte de Santander y Santander, en el eje cafetero, en los departamentos de Antioquia, Caldas, Quindío, Huila y Tolima; una condición **baja** en las demás áreas que compone la región en la sección suroriental y sin incluir una franja en la parte norte del departamento de Meta con una condición **muy baja**.

Región Pacífica

Se prevé una condición **moderada** para el norte del departamento del Chocó; y una condición **baja** en general para al oriente de la región y al norte del departamento del Chocó y Nariño, y una condición **muy baja** al centro y sur del departamento del Chocó y Cauca.

Región Orinoquía

Se prevé una condición **moderada** para el norte y centro del departamento de Arauca, casi todo el departamento de Casanare sin incluir la parte nororiental y en una pequeña franja en el noroccidente del departamento del Meta; una condición **baja** para todo el departamento del Vichada y casi todo el departamento del Meta con solo una pequeña franja en costado noroccidental que se clasifica como **muy baja**, también en una pequeña parte que colinda entre los departamentos de Arauca y Casanare.

Región Amazonía

Se prevé condición **muy baja** en tres zonas puntuales ubicada en el costado oriental del departamento de Guainía, entre los límites de los departamentos de Vaupés y Caquetá y en el centro del departamento de Putumayo; para el resto de la región se presenta una condición **baja**.

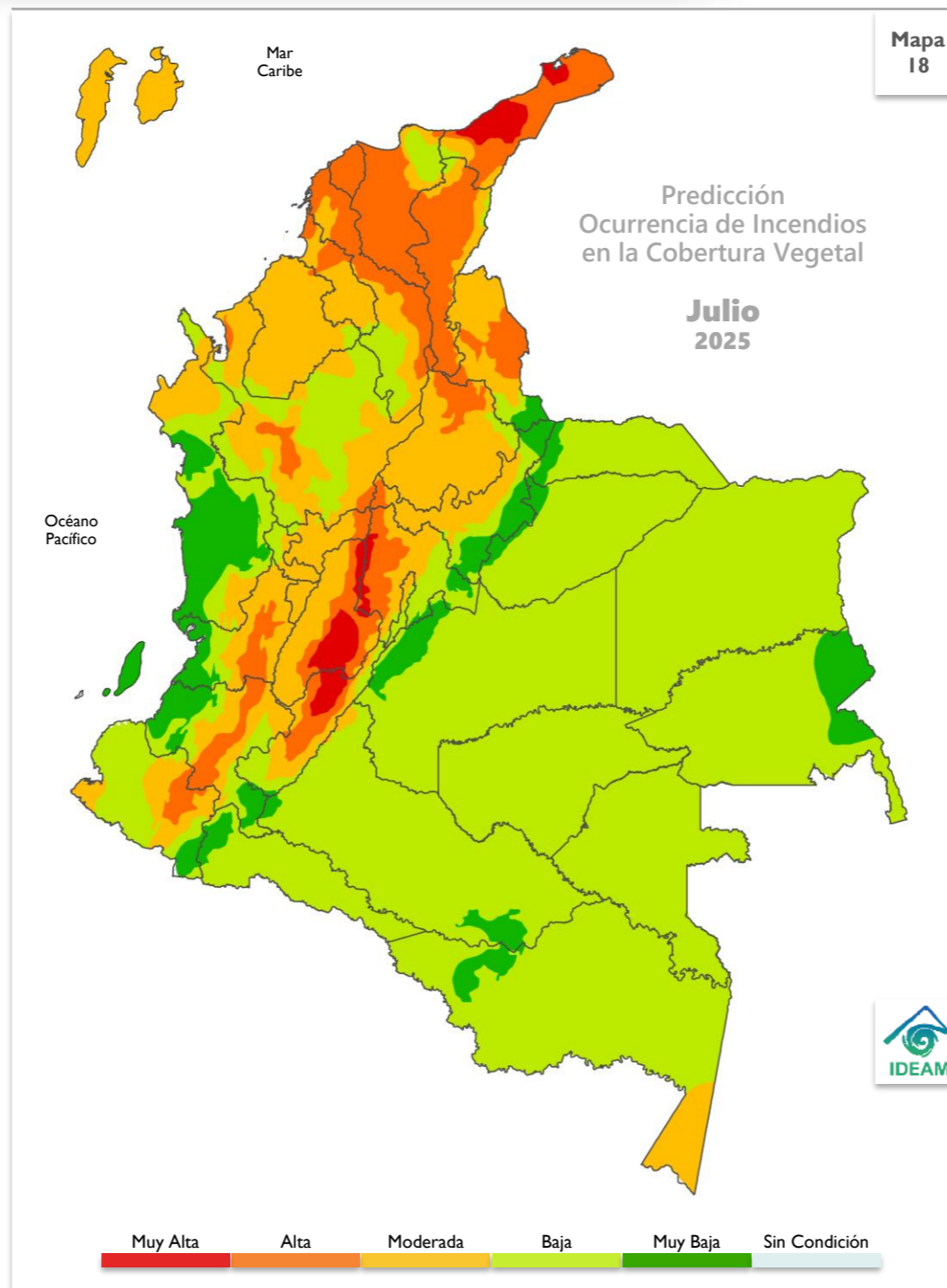

RECOMENDACIONES

A la comunidad en general, turistas y caminantes, apagar debidamente las fogatas y colillas encendidas, no dejar residuos de materiales tipo vidrio u otros elementos que permitan concentrar la radiación, igualmente reportar a las autoridades en caso de ocurrencia de incendios.

A los Consejos de Gestión de Riesgo de Desastres Departamentales Distritales y Municipales (Art 15 de la Ley 1523), y a las autoridades ambientales regionales y locales, mantener activos los planes de prevención y atención de incendios con el fin de evitar la ocurrencia y propagación de los mismos, especialmente en áreas de reserva forestal y de Parques Nacionales Naturales.

A los sistemas regionales y locales de bomberos disponer de los elementos y la logística necesaria para la atención oportuna de eventos de incendio de la cobertura vegetal.

A las personas que realizan quemas abiertas controladas para actividades agrícolas y mineras, se les recuerda que, para permitir se realización, deben cumplir con los requisitos, términos y condiciones establecidos en la Resolución No. 532 de 2005 del Ministerio de Ambiente, Vivienda y Desarrollo Territorial hoy Ministerio de Ambiente y Desarrollo Sostenible.

Para ampliar la información sobre la ocurrencia diaria de incendios de la cobertura vegetal visite el siguiente enlace:

<http://www.pronosticosyalertas.gov.co/web/pronosticos-y-alertas/informe-diario-de-incendios>

PROBABILIDAD MUY ALTA

La humedad disponible en la vegetación presente y las precipitaciones esperadas en el mes son muy escasas; la temperatura del aire, la radiación solar y el viento son muy altos, lo cual favorece la propagación del fuego.

PROBABILIDAD ALTA

La humedad disponible en la vegetación presente y las precipitaciones esperadas en el mes son escasas; la temperatura del aire, la radiación solar y el viento son altos, lo cual favorece la propagación del fuego.

PROBABILIDAD MODERADA

Hay disponibilidad de humedad para la vegetación presente, pero las precipitaciones esperadas en el mes son escasas; la temperatura del aire, la radiación solar y el viento son altos, lo cual favorece la propagación del fuego.

PROBABILIDAD BAJA

Hay disponibilidad de humedad para la vegetación presente y se esperan algunas precipitaciones en el mes; la temperatura del aire, la radiación solar y el viento son bajos, lo cual inhibe en alguna medida la propagación del fuego o viceversa.

PROBABILIDAD MUY BAJA

La humedad disponible para la vegetación presente es muy escasa, se esperan precipitaciones altas en el mes; la temperatura del aire, la radiación solar y el viento son muy bajos, lo cual no favorece la propagación del fuego.

SIN CONDICIÓN

Se esperan niveles con valores en el rango de los mínimos para que se desarrollen incendios en la vegetación respecto a los valores históricos del mes.

RECOMENDACIONES



Sistema Nacional de Riesgo de Desastres

Se recomienda mantener los planes de atención a la temporada de menos lluvias típica de mitad de año en la mayor parte de la región Andina, el oriente de la región Caribe y el sur de la Amazonía, así como mantener los planes de atención a la temporada de más lluvias en las zonas de comportamiento monomodal (mayor parte del oriente del país, el occidente de la región Caribe y su área insular).

Estar atentos ante la posible ocurrencia y propagación de incendios en la cobertura vegetal entre las categorías **muy alta** y **moderada**, en sectores de las regiones Caribe, Andina, incluyendo el sur de la Amazonía.



Sector transporte

Se sugiere mantener vigilancia en áreas inestables del territorio, con especial atención en aquellas áreas donde se puede iniciar o evidenciar cambios en la estabilidad del suelo, principalmente en los departamentos de Antioquia, Boyacá, Cauca, Valle del Cauca, Chocó, Santander, Cundinamarca, Huila, Meta, Putumayo, Nariño, Norte de Santander, Bolívar, Eje Cafetero y Piedemontes



Sector agropecuario y ganadero

Todas las recomendaciones necesarias con respecto a efectos y recomendaciones para el sector agropecuario por regiones y departamentos, las podrá encontrar en el enlace:

<http://www.ideam.gov.co/web/tiempo-y-clima/boletin-agroclimatico>



Sector salud

Evite la exposición directa al Sol entre las 9 de la mañana y las 4 de la tarde. Cerca del 80% de la radiación UV se recibe en este periodo. La exposición al Sol sin protección es nociva, ya que produce manchas en la piel, envejecimiento, problemas oculares y aumenta el riesgo de desarrollar cáncer en la piel. Las recomendaciones en relación con las enfermedades transmitidas por vectores, zoonosis y enfermedad diarreica aguda, las podrá encontrar en:

<http://www.ideam.gov.co/web/tiempo-y-clima/boletin-clima-y-salud>



Sector energético

Realizar una operación adecuada del recurso hídrico, puesto que en términos generales se estiman volúmenes de lluvia dentro de los valores **normales** y **por encima** de esta condición sobre amplias extensiones de las cuencas de interés durante julio y agosto.

Boletín de predicción climática y recomendación sectorial

Para planear y decidir

Instituto de Hidrología, Meteorología y
Estudios Ambientales – IDEAM

DIRECTIVOS

Ghisliane Echeverry Prieto

Directora General

Mayor Diana Carolina Rueda Dimate

Subdirectora de Meteorología (

AUTORES

Julieta Serna Cuenca

Coordinación del boletín

Grupo de Climatología y Agrometeorología

Subdirección de Meteorología

Grupo de Modelamiento de Tiempo y Clima

Predicción Climática Nacional

Subdirección de Meteorología

Nelsy Verdugo

Comportamiento hidrológico

Subdirección de Hidrología

Luis Mario Moreno

Lina Pinto

Incendios

Subdirección de Ecosistemas

Nubia Traslaviña

Suelos y deslizamientos

Subdirección de Ecosistemas

Apoyo Técnico

Subdirección de Meteorología

Julieta Serna Cuenca

Edición y Diagramación

Subdirección de Meteorología

