

INFORME DE PREDICCIÓN CLIMÁTICA A CORTO, MEDIANO Y LARGO PLAZO



Corto plazo (febrero 2026)
Mediano plazo (marzo 2026 y abril 2026)
Largo plazo (mayo, junio y julio 2026)

Fecha de publicación:

21 de enero de 2026

Elaboró:

Oscar Julián Guerrero Molina
José Franklyn Ruiz Murcia
Grupo de Modelamiento Numérico del Tiempo y el Clima
Subdirección de Meteorología



Para referenciar, cítese como: Guerrero, O.J. & Ruiz, J.F., enero, 2026: Informe de Predicción Climática a corto, mediano y largo plazo en Colombia. Grupo de Modelamiento Numérico del Tiempo y el Clima, Subdirección de Meteorología – IDEAM.

RESUMEN

De acuerdo con el reporte del 8 de enero de 2026 emitido por la Oficina Nacional de Administración Oceánica y Atmosférica (NOAA, por sus siglas en inglés)¹, el sistema acoplado océano – atmósfera refleja que las condiciones de La Niña persisten, con una probabilidad de 75% de transición hacia condiciones neutrales durante el trimestre de enero a marzo de 2026. Lo anterior se debe a que:

- Durante diciembre de 2025 se observaron condiciones de La Niña por la persistencia de temperaturas superficiales del mar por debajo de los promedios climatológicos en las zonas centro oriental y oriental del Océano Pacífico Ecuatorial.
- El valor semanal más reciente del índice del Niño-3.4 fue -0.5°C , mientras que los índices Niño-3 y Niño 1+2 reflejaron condiciones más frescas con anomalías de temperatura de -0.8°C y -0.7°C , respectivamente.
- El índice ecuatorial de temperatura subsuperficial (promediada entre 180° - 100°W) fue ligeramente positivo, reflejando la expansión de temperaturas por encima de los promedios climatológicos desde el Océano Pacífico occidental a su zona centro oriental a profundidad.
- Para la mayor parte de diciembre de 2025, las anomalías de vientos del este estuvieron presentes sobre el Océano Pacífico Ecuatorial Central, mientras que las anomalías de vientos del oeste en niveles altos continuaron a través del Océano Pacífico Ecuatorial.
- La convección reforzada persistió sobre Indonesia y la convección suprimida se fortaleció cerca de la Línea Internacional de Cambio de Fecha.
- El índice ecuatorial de oscilación del sur fue positivo.

Las predicciones climáticas indican que las condiciones neutrales del ENOS se producirán durante el trimestre de enero a marzo de 2026. Pese a esta transición de la temperatura superficial del Océano Pacífico Ecuatorial, las condiciones de La Niña podrían mantener cierta influencia residual al inicio del trimestre de marzo a mayo de 2026. En horizontes de pronóstico más lejanos (segundo semestre de 2026), hay probabilidades crecientes de condiciones de El Niño, aunque persisten incertidumbres por una precisión más baja de los modelos. Las condiciones neutrales del ENOS son probables hasta por lo menos mayo de 2026. Con base en lo anterior, se espera que las condiciones climáticas del país durante el próximo semestre estén determinadas principalmente por el ciclo estacional propio de la época del año, las fluctuaciones asociadas a la oscilación de Madden-Julian y otras ondas ecuatoriales, así como por el tránsito del ENOS a condiciones neutrales durante los inicios de 2026.

En cuanto a la precipitación, en febrero de 2026 se prevé predominancia de condiciones cercanas o por debajo de los promedios climatológicos 1991-2020 en gran parte de Colombia. Se esperan déficits leves a localmente moderados en amplias zonas de la región Caribe, sectores de la región Andina, la Orinoquía y gran parte de la Amazonía. Se estiman reducciones entre el 10 % y el 30 %, con disminuciones más pronunciadas en el occidente de la Orinoquía y áreas puntuales del nororiente de la región Andina. Por otro lado, no se esperan variaciones significativas en el archipiélago de San Andrés y Providencia ni en extensas áreas de la región Pacífica; sin embargo, se identifican comportamientos mixtos en esta última, con incrementos localizados hacia el sur y déficits en el norte del Chocó (ver Fig. 2a).

Para el trimestre de febrero a abril de 2026 se prevé un comportamiento variable de la precipitación, con predominio de condiciones cercanas o por debajo de los promedios climatológicos en amplias zonas del país. Se proyectan déficits en la región Caribe, sectores de la Pacífica y gran parte de la Amazonía; no obstante, durante marzo de 2026 se destaca un comportamiento más húmedo en amplias áreas, especialmente en la región Andina, la Orinoquía y sectores de la región Pacífico. En el archipiélago de San Andrés y Providencia se esperan variaciones leves, cercanas a los valores climatológicos de referencia. (Para ver la predicción detallada mes a mes, ver la sección 2).

A más largo plazo, para el trimestre de mayo a julio de 2026, se prevé un comportamiento variable de la precipitación, con condiciones mayormente cercanas a lo normal. Se estiman incrementos en sectores de la región Pacífica, la región Andina y áreas puntuales de la Amazonía, mientras que podrían presentarse déficits en la región Caribe y algunas zonas de la Amazonía; en la Orinoquía se esperan variaciones leves alrededor de lo normal.

Respecto a la temperatura media del aire, para el periodo febrero a julio de 2026 se prevén anomalías positivas de temperatura, con incrementos que podrían alcanzar hasta 2°C en algunas regiones, especialmente durante el trimestre mayo a julio de 2026. En febrero las temperaturas se mantendrían cercanas a los promedios climatológicos 1991-2020, mientras que en marzo se estiman aumentos leves, inferiores a 1°C , en sectores del oriente de la Orinoquía y el centro de la Amazonía. (ver Fig. 3). Finalmente, es importante tener en cuenta que estas predicciones se actualizan mensualmente y son difundidas entre los días 16 y 22 de cada mes, en función de la actualización de las predicciones dadas por el Centro de Predicción Climática (CPC, por sus siglas en inglés) de la NOAA en su portal: https://www.cpc.ncep.noaa.gov/products/international/nmme/nmme_monthly.shtml.

¹ NOAA CPC/NCEP/NWS (2026). *EL NIÑO/SOUTHERN OSCILLATION (ENSO) DIAGNOSTIC DISCUSSION*. Disponible en: https://www.cpc.ncep.noaa.gov/products/analysis_monitoring/enso_advisory/ensodisc.pdf

PRECIPITACIÓN EN COLOMBIA

La predicción presentada en esta sección se basa en una reducción de escala dinámico-estadística, utilizando como variable explicativa (o potencial predictor) los datos de precipitación del conjunto de modelos globales que integran el ensamble norteamericano NMME (de la NOAA). Como variable a explicar (o predictando), se emplean datos de precipitación provenientes de fuentes como CHIRPS, ERA5, la Data Library de IRI-Colombia y estaciones meteorológicas nacionales.

La predicción climática mensual, con un horizonte de seis meses para el periodo comprendido entre febrero y julio de 2026, se presenta en las Figuras 2a, 2b y 2c. A continuación, se describen los resultados en términos de cambio porcentual (y la anomalía) respecto a la climatología de referencia:

Febrero

San Andrés y Providencia: no se esperan cambios significativos en los volúmenes de precipitación con respecto a los promedios climatológicos 1991-2020.

Región Caribe: se esperan déficits de precipitación en gran parte de la región con respecto a los promedios climatológicos, con anomalías hasta de 25 mm. Se destacan en este comportamiento el centro y norte de Magdalena, el centro y sur del Cesar, el sur de Córdoba y el sur de Bolívar. En términos porcentuales, se esperan reducciones de precipitaciones cercanas al 60% en la Baja Guajira; no obstante, es importante tener en cuenta que esta zona climatológicamente presenta bajos niveles de precipitación, en comparación con otras zonas de Colombia.

Región Andina: en general se esperan condiciones cercanas a los promedios climatológicos 1991-2020, exceptuando el departamento de Norte de Santander con déficits de precipitación entre 25 mm y 50 mm, correspondiendo a cambios de volumen precipitado de hasta el 60%, Santander con reducciones cercanas a los 25 mm, con reducciones porcentuales entre 30% y 40%, así como la zona límite oriental de los departamentos de Cundinamarca y Boyacá con disminuciones similares. El anterior comportamiento es concordante con los resultados del modelo probabilístico.

Región Pacífica: para esta región, en términos porcentuales, se prevé un comportamiento cercano a los promedios climatológicos 1991-2020, exceptuando el extremo norte del Chocó, donde se esperan reducciones cercanas al 60%, lo que corresponde a volúmenes hasta de 75 mm. Las demás áreas de esta región muestran comportamientos mixtos con incrementos en el sur de Chocó Valle del Cauca, Cauca y Nariño y disminuciones en el centro del Chocó con porcentajes que no superan el 10%, o 50 mm en términos absolutos, respecto a los promedios climatológicos.

Orinoquía: de acuerdo con los modelos determinístico y probabilístico, se espera que los niveles de precipitación disminuyan en gran parte de la región, con un comportamiento más pronunciado en la zona occidental. Las reducciones se encuentran entre 10 mm y 50 mm con respecto a los promedios climatológicos 1991-2020, lo que equivale aproximadamente a disminuciones relativas entre el 50% y el 70%.

Amazonía: en términos porcentuales se proyectan reducciones entre el 10% y el 20% de los volúmenes de precipitación con respecto a los promedios climatológicos 1991-2020, lo que equivale a déficits entre 10 mm y 50 mm; se exceptúa el trapecio amazónico, donde se esperan incrementos entre el 10% y el 20%, correspondiendo a volúmenes entre 25 mm y 75 mm. Lo anterior coincide con lo indicado por el modelo probabilístico, donde el tercil por debajo de lo normal presenta la mayor probabilidad relativa ($\approx 45\%$), lo que indica una señal seca débil a moderada.

Marzo

San Andrés y Providencia: se pronostican incrementos entre el 10% y el 20% en la precipitación, con respecto a los promedios climatológicos 1991-2020, representando cambios volumétricos cercanos a los 10 mm.

Región Caribe: el modelo probabilístico indica que las precipitaciones se presentarán por encima de los promedios climatológicos en todos los departamentos. El modelo determinístico estima mayores cambios porcentuales en el departamento de La Guajira; sin embargo, en términos volumétricos, estas variaciones son bajas teniendo en cuenta los bajos niveles de precipitación que caracterizan a este departamento. Otros cambios destacados se observan en los departamentos de Bolívar, Córdoba y Sucre con aumento en los volúmenes de precipitación cercanos al 80% representando anomalías entre 25 mm y 50 mm.

Región Andina: en gran parte de la región se prevé que la precipitación se presente por encima de lo normal con porcentajes de incremento entre el 20% y el 50% y volúmenes entre 10 mm y 75 mm. Los mayores cambios se observan en los departamentos de Norte de Santander y Santander, así como el sur del Tolima.

Región Pacífica: se prevé que la precipitación esté por encima de lo normal en un área considerable de la región. Los incrementos porcentuales estarían en general entre el 10% y el 20%, correspondiendo a volúmenes entre 10 mm y 100 mm. De lo anterior se exceptúa el noroeste de Nariño donde se esperan déficits entre 10% y el 25% en su litoral, correspondiendo a volúmenes entre 10 mm y 50 mm.

Orinoquía: en un área considerable se espera que la precipitación se presente por encima de lo normal con porcentajes de incremento entre el 10% y el 20% y aumentos en el volumen precipitado entre 10 mm y 50 mm.

Amazonía: en gran parte de los departamentos de Guainía y Guaviare se espera que la precipitación se presente por encima de lo normal, mientras que en los demás departamentos las tendencias son mixtas con áreas donde los niveles de precipitación estarían por encima de lo normal, pero también presencia de áreas con comportamiento cercano a los promedios climatológicos. Los incrementos se encuentran entre el 10% y el 20% con volúmenes que oscilan entre 10 mm y 75 mm. Como caso a destacar se encuentra el centro del departamento de Putumayo donde los aumentos de precipitación serían mayores, con porcentajes entre 40% y 50% y volúmenes entre 75 mm y 200 mm.

Abril

San Andrés y Providencia: se esperan déficits de precipitación entre el 20% y el 40%, con volúmenes cercanos a los 25 mm.

Región Caribe: a nivel general, en gran parte de la región se esperan déficits de precipitación con porcentajes que oscilan entre el 20% y el 60%, correspondiendo a volúmenes entre 10 mm y 50 mm. En zonas puntuales del norte del Cesar, sur de Bolívar y centro de Córdoba se prevén incrementos de los niveles de precipitación entre el 10% y el 40% con cambios de volumen de hasta 75 mm.

Región Andina: el pronóstico muestra un comportamiento mixto de la precipitación, con magnitudes de cambio generalmente entre el 10% y el 20%, y variaciones en los volúmenes precipitados que, en términos absolutos, se encuentran entre 10 mm y 50 mm. No obstante, se observa una mayor extensión espacial de déficits de precipitación en los departamentos de Caldas, Risaralda y Tolima, mientras que en la mayor parte de Boyacá se esperan incrementos de los volúmenes precipitados entre 10% y 20% (equivalentes a 25 mm a 50 mm).

Región Pacífica: en general, en gran parte de la región se esperan disminuciones de los niveles de precipitación con porcentajes que oscilan entre el 10% y el 40% y cambios en el volumen precipitado entre 25 mm y 150 mm, lo cual se encuentra alineado con el modelo probabilístico, donde se evidencian áreas destacadas donde la precipitación se presentará por debajo de lo normal. Algunas zonas puntuales presentarían incrementos en los niveles de precipitación, particularmente el centro de Chocó, el litoral del Valle del Cauca y la región fronteriza entre Cauca y Nariño, con incrementos porcentuales alrededor del 10% en relación con los promedios climatológicos 1991-2020.

Orinoquía: las tendencias esperadas en esta región son mixtas, aunque predominan las zonas en las cuales se espera que la precipitación se presente por encima de lo normal. Los cambios porcentuales no superan el 20% hasta cambios de volumen precipitado que, en términos absolutos, no superan los 50 mm. Los déficits de precipitación se encuentran concentrados en el departamento de Vichada y la mitad occidental del Meta.

Amazonía: en amplias zonas de la región se prevé que la precipitación se encuentre por debajo de los promedios climatológicos 1991-2020. Los déficits de precipitación se encuentran localizados en la totalidad del departamento de Guainía, mitad oeste y extremo este de Caquetá, Guaviare, norte de Vaupés, centro y sur de Putumayo y centro y sur del Amazonas con porcentajes de reducción entre 10% y 30%, lo que equivale a déficits entre 25 mm y 150 mm. Por otro lado, los mayores incrementos se presentan en el occidente de Amazonas y sur de Vaupés con porcentajes de aumento entre 10% y 20% y cambios de volumen entre 25 mm y 100 mm.

Es importante tener en cuenta que, a más largo plazo, particularmente para el trimestre de **mayo a julio de 2026**, las predicciones suelen presentar mayores niveles de incertidumbre. Por ello, deben considerarse como una referencia preliminar y no como una proyección definitiva.

Las predicciones se actualizan mensualmente, ya que tanto las condiciones iniciales como los forzantes utilizados por los modelos globales cambian mes a mes, lo que permite ajustar las proyecciones nacionales en función de dichos cambios.

Mayo

San Andrés y Providencia: se prevén reducciones de los niveles de precipitación entre el 10% y el 20% con cambios en los volúmenes entre 10 mm y 25 mm.

Región Caribe: en la región se presentan áreas con probabilidad de que la precipitación se encuentre por encima de lo normal, otras donde esta estará cercana a los promedios climatológicos 1991-2020 y algunas zonas específicas donde estará por debajo, particularmente en Córdoba y Sucre. Se prevé que los incrementos de precipitación se encuentren entre el 10% y el 40% con los mayores aumentos en el sur de La Guajira, correspondiendo a cambios de volumen que alcanzan un máximo de 100 mm. De forma concordante con el modelo probabilístico, los déficits según el modelo determinístico se encuentran en su mayoría en Córdoba, Sucre y el norte de La Guajira con porcentajes que llegan al 30% y disminuciones de hasta 25 mm.

Región Andina: de acuerdo con el modelo probabilístico, se espera que la precipitación se presente por encima de los promedios climatológicos en el sur de la región, particularmente en los departamentos de Tolima, Huila, oriente de Cauca y de Nariño con porcentajes de incremento entre 10% y 50% que corresponde a volúmenes hasta

de 100 mm. Para los demás departamentos se prevén tendencias mixtas en los cambios de la precipitación (incrementos y disminuciones), con porcentajes que, en términos absolutos, no superan el 20% con cambios de volumen de hasta 50 mm.

Región Pacífica: se esperan incrementos de los niveles de precipitación en el occidente de Nariño y oriente de Chocó con incrementos porcentuales cercanos a 20% (hasta 100 mm) y en el área limítrofe entre los municipios de López de Micay (Cauca) y Buenaventura (Valle del Cauca); para esta última zona, el aumento es cercano a 20%, con un incremento hasta de 400 mm, lo cual es concordante con la alta pluviosidad de la zona en términos climatológicos. Por otro lado, los déficits de precipitación se prevén en el norte y occidente de Chocó, occidente del Valle del Cauca y suroccidente de Cauca, con variaciones porcentuales menores a 10% y reducciones en volumen hasta de 150 mm.

Orinoquía: en gran parte de la región se prevé probabilidad de que la precipitación se encuentre cercana a los promedios climatológicos 1991-2020. El modelo determinístico predice reducciones de la precipitación cercanas al 10% en Vichada, occidente y oriente de Casanare, norte del Meta y sur de Arauca, representando cambios en volumen precipitado que oscilan entre 10 mm y 50 mm. De otra parte, se esperan incrementos de las precipitaciones en los mismos porcentajes, particularmente en el noroccidente y sur del Meta, centro de Casanare y occidente de Arauca, correspondiendo a volúmenes hasta de 100 mm.

Amazonía: en términos probabilísticos, se espera que las precipitaciones se encuentren por encima de los promedios climatológicos en Putumayo, sur de Caquetá y Amazonas, mientras que se prevé que la precipitación se encontrará por debajo de lo normal en el centro de Vaupés. Los porcentajes de incremento y disminución no superan el 20% con cambios en volumen que, en términos absolutos, se encuentran cercanos a los 75 mm.

Junio

San Andrés y Providencia: se esperan condiciones de precipitación cercanas a los promedios climatológicos 1991-2020.

Región Caribe: en gran parte de la región hay probabilidad de que la precipitación presente un comportamiento alineado con los promedios climatológicos 1991-2020, con reducciones que oscilan alrededor del 10% en todos los departamentos, representando cambios de volumen hasta de 50 mm. Como excepción, se identifica la posibilidad de reducciones relativas más marcadas en el norte de La Guajira, cercanas al 60%; no obstante, estas corresponden a bajos volúmenes absolutos de precipitación, coherentes con la climatología de la zona. De otra parte, se esperan algunos incrementos leves, cercanos al 10% en volumen, en el centro de Córdoba y en Sucre.

Región Andina: se prevé que es probable que la precipitación se presente por encima de lo normal en los departamentos de Nariño, Cauca, Huila, Tolima, Cundinamarca, el Distrito Capital y Boyacá, con incrementos porcentuales que no superan el 20% y cambios de volumen de hasta 75 mm. Los déficits de precipitación se concentran en Santander y Norte de Santander con déficits cercanos al 10% y volúmenes hasta de 25 mm.

Región Pacífica: en amplias zonas de esta región es probable que las precipitaciones se encuentren por encima de los promedios climatológicos. El modelo determinístico indica que estos incrementos se encuentran cercanos al 10% con cambios de volúmenes entre 10 mm y 150 mm, destacándose con mayor incremento el occidente del departamento de Nariño. Se prevén reducciones hasta de 75 mm en Chocó, las cuales no son significativas en términos porcentuales, considerando la alta pluviosidad que caracteriza la zona.

Orinoquía: se espera que el comportamiento de la precipitación esté cercano a los promedios climatológicos 1991-2020, con variaciones (incremento y disminución) que no superan el 10%, representando cambios en volumen, en términos absolutos, hasta de 75 mm. Los aumentos de precipitación se esperan en Vichada, occidente de Meta y oriente de Casanare y de Arauca, mientras que se predicen déficits en el centro oriente de Meta, centro de Arauca y sur de Casanare.

Amazonía: se espera que la precipitación presente un déficit entre el 20% y el 30% en el centro y extremo sur del departamento de Amazonas, representando cambios en volumen precipitado hasta de 100 mm. Otras áreas con déficits de precipitación en las mismas magnitudes corresponden al noroccidente de Vaupés, suroriente de Guaviare y centro de Putumayo. Las demás áreas de esta región tienden a presentar incrementos de precipitación cercanos al 10% con cambios de volumen próximos a los 50 mm.

Julio

San Andrés y Providencia: se espera que los niveles de precipitación disminuyan un 20% con respecto a los promedios climatológicos 1991-2020, con cambios en el volumen precipitado entre 10 mm y 25 mm.

Región Caribe: de forma predominante, en esta región se espera disminución de los niveles de precipitación entre el 20% y el 40% en todos los departamentos, representando cambios en volumen entre 25 mm y 75 mm. De manera puntual, se prevén incrementos entre el 10% y el 20% en el suroccidente de Córdoba y áreas reducidas de Sucre, Bolívar, Magdalena y Cesar. Aunque el cambio porcentual más notorio ocurre en la Alta Guajira, con porcentajes cercanos a 80%, este aumento no supera los 10 mm, teniendo en cuenta las características climatológicas de este departamento con bajos niveles de precipitación.

Región Andina: se estima una probabilidad de que la precipitación se presente por debajo de los promedios climatológicos 1991-2020, particularmente en Antioquia, Caldas, Risaralda, norte del Tolima y de Norte de Santander.

El modelo determinístico indica reducciones relativas entre 30% y 50%, correspondiendo a disminuciones entre 25 mm y 150 mm. Los déficits más notables se observan en el centro y sur de Antioquia. De otra parte, incrementos de precipitación entre el 10% y el 20% se esperan en el suroriente de Cauca, sur del Huila, oriente de Cundinamarca, suroriente de Boyacá y sur de Norte de Santander, con cambios porcentuales entre el 20% y el 30%.

Región Pacífica: el modelo probabilístico indica que la precipitación estaría por debajo de lo normal en el centro de la región, lo que equivale a porcentajes de reducción entre el 30% y el 50% en los departamentos de Nariño, Cauca y Valle del Cauca y entre 10% y 20% en el Chocó. De otra parte, se prevén incrementos puntuales en los niveles de precipitación en porcentajes cercanos a 10% en el centro de Chocó y el litoral del Valle del Cauca

Orinoquía: en esta región se espera que la precipitación tenga un comportamiento cercano a los promedios climatológicos 1991-2020. En cuanto a incrementos y disminuciones, estos oscilan alrededor del 10%, representando volúmenes hasta de 75 mm en términos absolutos.

Amazonía: las tendencias en esta región son mixtas en cuanto a los aumentos y disminuciones de la precipitación con respecto a los promedios climatológicos. Los déficits se prevén particularmente en el sur de Guaviare, norte de Vaupés, oriente de Caquetá y norte de Amazonas, las cuales forman un área contigua, con porcentajes de cambio entre el 10% y el 60% (este último destacado en el norte de Vaupés) representando volúmenes entre 25 mm y 200 mm y, de forma menos pronunciada, en el sur del trapecio amazónico. Los incrementos de los niveles de precipitación se esperan en el centro y sur de Amazonas, centro de Caquetá y sur de Vaupés.



Figura 2a. Pronóstico del cambio de porcentaje (%) de la precipitación con respecto a la climatología de referencia 1991-2020 para el período comprendido entre febrero y julio de 2026.



Figura 2b. Pronóstico de la anomalía de la precipitación (mm) con respecto a la climatología de referencia 1991-2020 para el período comprendido entre febrero y julio de 2026.

TEMPERATURA MEDIA DEL AIRE EN COLOMBIA

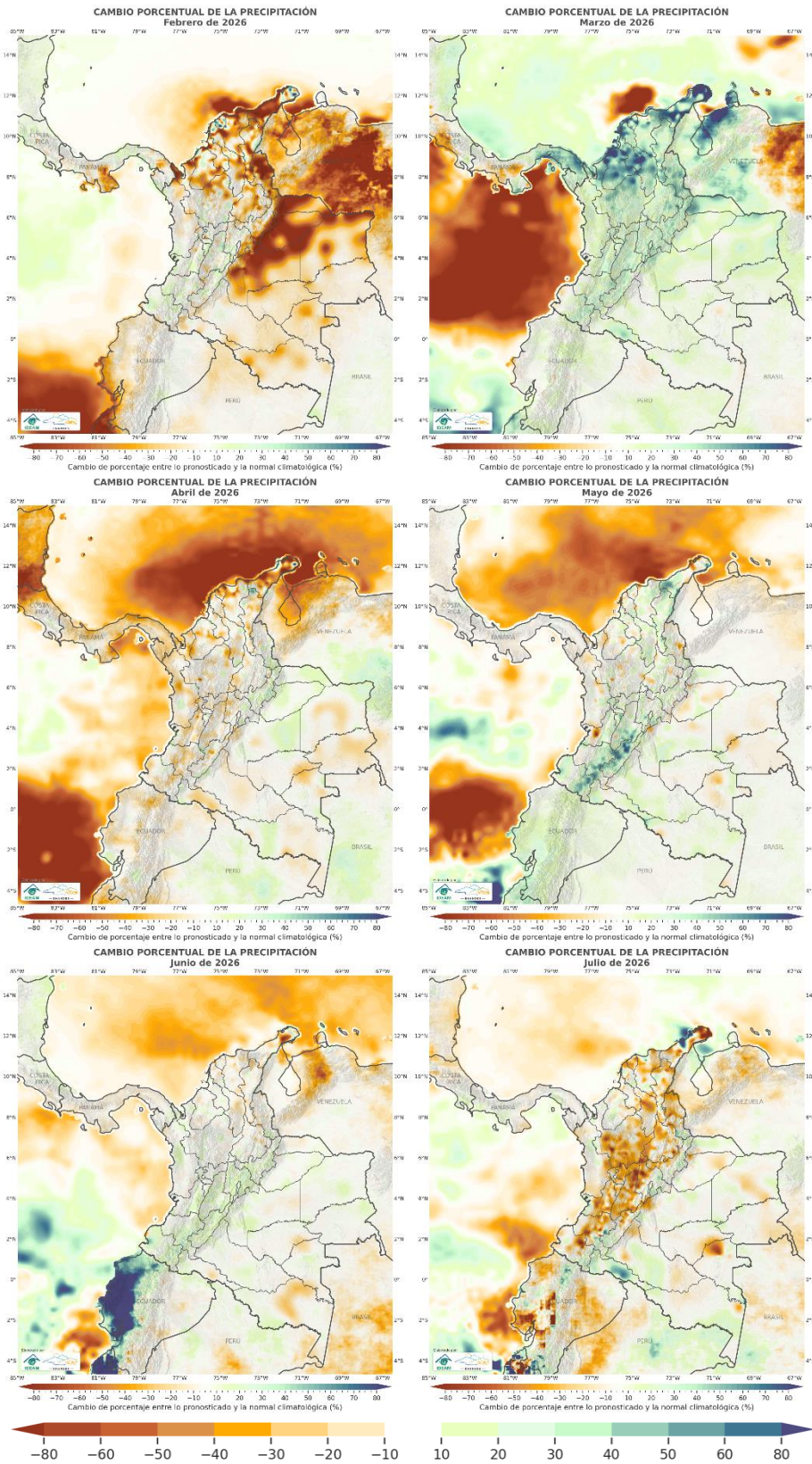
Con base en la reducción de escala dinámico-estadística realizada por el IDEAM, que utiliza como variable explicativa (o potencial predictor) los datos de temperatura del conjunto de modelos globales del ensamble norteamericano NMME (de la NOAA), y como variable a explicar (o predictando) los datos de temperatura del aire provenientes de fuentes como la Data Library – Colombia y estaciones meteorológicas nacionales, se estima que para el próximo semestre (febrero de 2026 a julio de 2026) se presenten anomalías positivas de temperatura que podrían alcanzar hasta de 2°C en algunas regiones, particularmente durante el trimestre mayo–julio de 2026, de manera general en el territorio nacional. Para febrero de 2026 las condiciones de temperatura se mantienen cerca de los promedios climatológicos del periodo 1991 – 2020, mientras que para marzo de 2026 se prevén incrementos menores a 1°C en el occidente de Vichada, oriente de Meta y centro de Caquetá (ver Fig. 3).

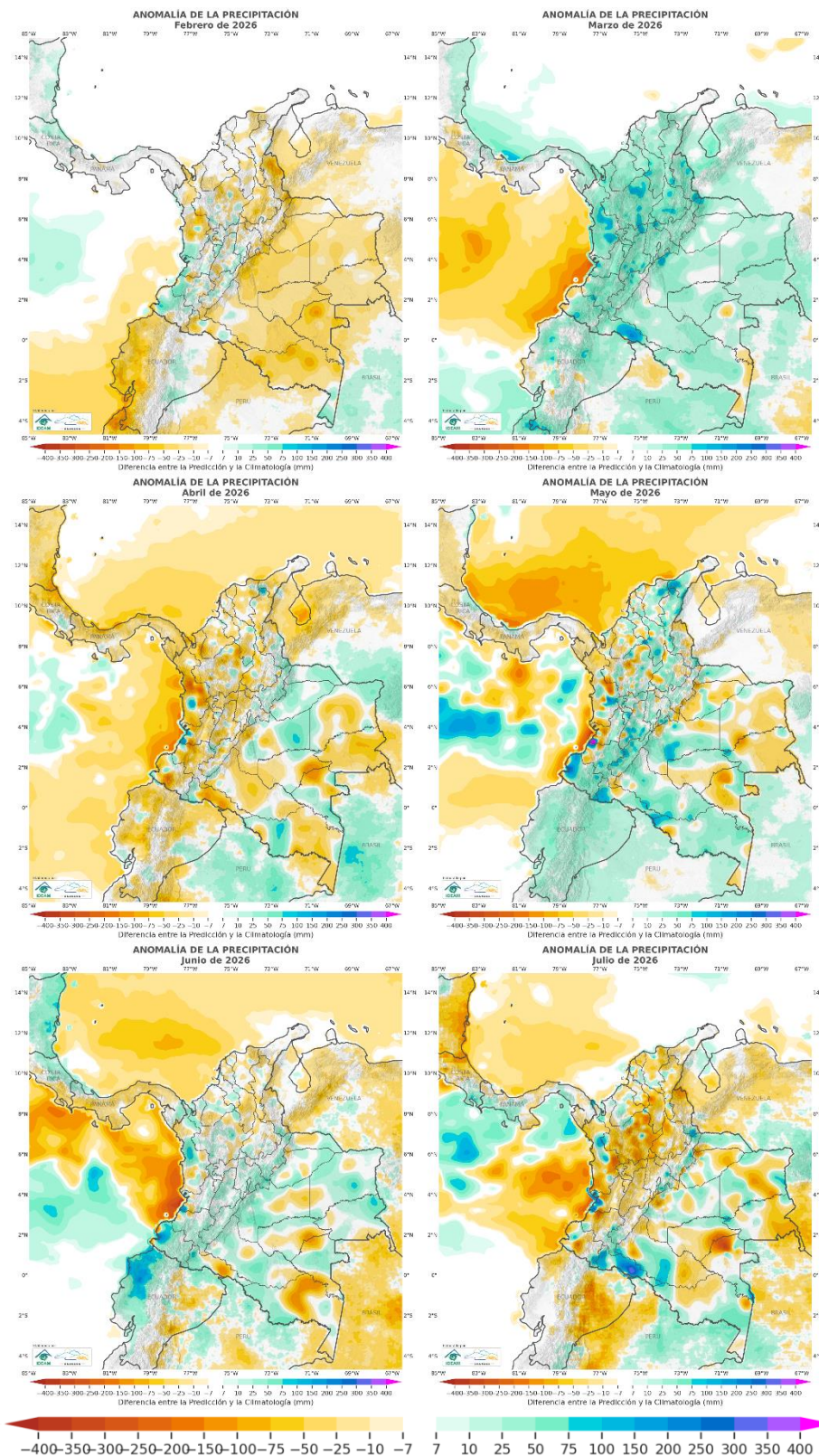

Figura 3. Pronóstico de la anomalía de la temperatura media (°C) para el período comprendido entre febrero y julio de 2026.

BIBLIOGRAFÍA

- Funk, C., Peterson, P., Landsfeld, M., Pedreros, D., Verdin, J., Shukla, S., Husak, G., Rowland, J., Harrison, L., & Michaelsen, J. (2015). The climate hazards infrared precipitation with stations—a new environmental record for monitoring extremes. *Scientific Data*, 2(1), Artículo 150066. <https://doi.org/10.1038/sdata.2015.66>.
- International Research Institute for Climate and Society. (2026). *Seasonal climate forecast*. <http://iri.columbia.edu/our-expertise/climate/forecasts/seasonal-climate-forecasts/>
- Kirtman, B. P., Min, D., Infanti, J. M., Kinter, J. L., III, Paolino, D. A., Zhang, Q., van den Dool, H., Saha, S., Mendez, M. P., Becker, E., Peng, P., Tripp, P., Huang, J., DeWitt, D. G., Tippett, M. K., Barnston, A. G., Li, S., Rosati, A., Schubert, S. D., ... Wood, E. F. (2014). The North American Multimodel Ensemble: Phase-1 seasonal-to-interannual prediction; Phase-2 toward developing intraseasonal prediction. *Bulletin of the American Meteorological Society*, 95(4), 585–601. <https://doi.org/10.1175/BAMS-D-12-00050.1>
- Martínez Pedraza, A., & Serna Cuenca, J. (2018). Propuesta de umbrales de normalidad basada en las funciones de distribución de las series de datos y análisis de eventos de extremos para las variables meteorológicas (Nota Técnica IDEAM–METEO/002-2018). Instituto de Hidrología, Meteorología y Estudios Ambientales. http://bart.ideam.gov.co/wrfideam/new_modelo/DOCUMENTOS/2018/NT_IDEAM-001-2018.pdf
- National Oceanic and Atmospheric Administration, Climate Prediction Center. (2026). *Cold & warm episodes by season*. https://www.cpc.ncep.noaa.gov/products/analysis_monitoring/ensostuff/ONI_v5.php
- National Oceanic and Atmospheric Administration, Climate Prediction Center. (2025). *El Niño/Oscilación del Sur (ENSO) discusión diagnóstica*. https://www.cpc.ncep.noaa.gov/products/analysis_monitoring/enso_advisory/ensodisc_Sp.shtml
- National Oceanic and Atmospheric Administration. (2026). *NMME monthly forecasts for international regions*. <https://ftp.cpc.ncep.noaa.gov/International/nmme/>.
- Ruiz Murcia, F., & Melo Franco, J. (2020). *Aspectos metodológicos de la predicción climática mensual de la precipitación en Colombia* (Nota Técnica IDEAM–METEO/001-2020). Instituto de Hidrología, Meteorología y Estudios Ambientales. http://bart.ideam.gov.co/wrfideam/new_modelo/DOCUMENTOS/2020/NT_001_2020.pdf
- Ruiz Murcia, J. F., & Melo Franco, J. Y. (2025). *Habilidad predictiva de los modelos de la NOAA para predecir la precipitación en Colombia*. Instituto de Hidrología, Meteorología y Estudios Ambientales. https://bart.ideam.gov.co/wrfideam/new_modelo/DOCUMENTOS/2025/HabilidadNOAA_V3%20publicado.pdf
- World Meteorological Organization. (2025). *Probabilistic MME*. https://www.wmolc.org/seasonPmmeUI/plot_PMME

Directivos:

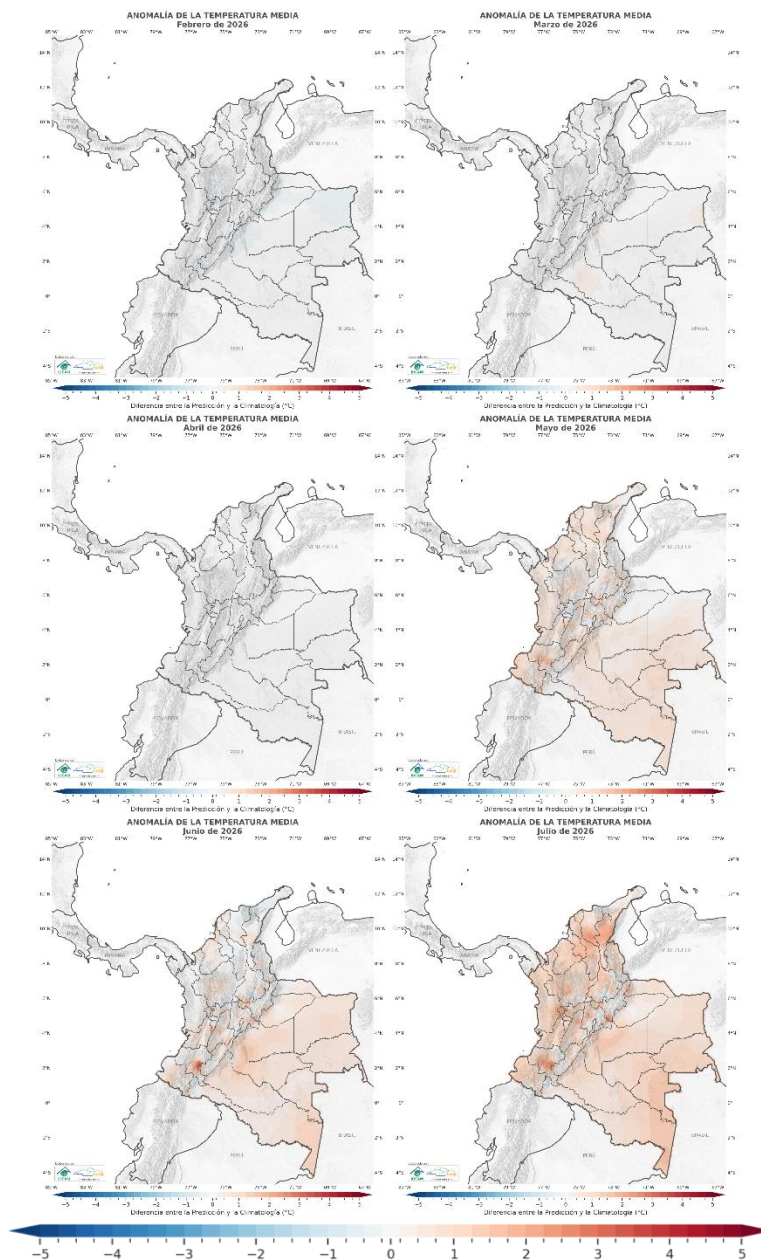
GHISLIANE ECHEVERRY PRIETO
Directora General

DIANA CAROLINA RUEDA DIMATE
Subdirectora de Meteorología

Autores:

OSCAR JULIÁN GUERRERO MOLINA
JOSÉ FRANKLYN RUIZ MURCIA
Grupo de Modelamiento Numérico del
Tiempo y el Clima
Subdirección de Meteorología

Edición

Jeimmy Melo

Grupo de Modelamiento Numérico del
Tiempo y el Clima

Diagramación

Grupo de Comunicaciones

<http://www.ideam.gov.co>

Calle 25 D # 96B - 70, piso 3. Bogotá, D.C.
Teléfono: 3527160 ext. 1411 - 1412.